This is a digital copy of a book that was preserved for generations on library shelves before it was carefully scanned by Google as part of a project to make the world's books discoverable online.

It has survived long enough for the copyright to expire and the book to enter the public domain. A public domain book is one that was never subject to copyright or whose legal copyright term has expired. Whether a book is in the public domain may vary country to country. Public domain books are our gateways to the past, representing a wealth of history, culture and knowledge that's often difficult to discover.

Marks, notations and other marginalia present in the original volume will appear in this file - a reminder of this book's long journey from the publisher to a library and finally to you.

Usage guidelines

Google is proud to partner with libraries to digitize public domain materials and make them widely accessible. Public domain books belong to the public and we are merely their custodians. Nevertheless, this work is expensive, so in order to keep providing this resource, we have taken steps to prevent abuse by commercial parties, including placing technical restrictions on automated querying.

We also ask that you:

+ *Make non-commercial use of the files* We designed Google Book Search for use by individuals, and we request that you use these files for personal, non-commercial purposes.

+ *Refrain from automated querying* Do not send automated queries of any sort to Google's system: If you are conducting research on machine translation, optical character recognition or other areas where access to a large amount of text is helpful, please contact us. We encourage the use of public domain materials for these purposes and may be able to help.

+ *Maintain attribution* The Google "watermark" you see on each file is essential for informing people about this project and helping them find additional materials through Google Book Search. Please do not remove it.

+ *Keep it legal* Whatever your use, remember that you are responsible for ensuring that what you are doing is legal. Do not assume that just because we believe a book is in the public domain for users in the United States, that the work is also in the public domain for users in other countries. Whether a book is still in copyright varies from country to country, and we can't offer guidance on whether any specific use of any specific book is allowed. Please do not assume that a book's appearance in Google Book Search means it can be used in any manner anywhere in the world. Copyright infringement liability can be quite severe.

About Google Book Search

Google's mission is to organize the world's information and to make it universally accessible and useful. Google Book Search helps readers discover the world's books while helping authors and publishers reach new audiences. You can search through the full text of this book on the web at `http://books.google.com/`

Über dieses Buch

Dies ist ein digitales Exemplar eines Buches, das seit Generationen in den Regalen der Bibliotheken aufbewahrt wurde, bevor es von Google im Rahmen eines Projekts, mit dem die Bücher dieser Welt online verfügbar gemacht werden sollen, sorgfältig gescannt wurde.

Das Buch hat das Urheberrecht überdauert und kann nun öffentlich zugänglich gemacht werden. Ein öffentlich zugängliches Buch ist ein Buch, das niemals Urheberrechten unterlag oder bei dem die Schutzfrist des Urheberrechts abgelaufen ist. Ob ein Buch öffentlich zugänglich ist, kann von Land zu Land unterschiedlich sein. Öffentlich zugängliche Bücher sind unser Tor zur Vergangenheit und stellen ein geschichtliches, kulturelles und wissenschaftliches Vermögen dar, das häufig nur schwierig zu entdecken ist.

Gebrauchsspuren, Anmerkungen und andere Randbemerkungen, die im Originalband enthalten sind, finden sich auch in dieser Datei – eine Erinnerung an die lange Reise, die das Buch vom Verleger zu einer Bibliothek und weiter zu Ihnen hinter sich gebracht hat.

Nutzungsrichtlinien

Google ist stolz, mit Bibliotheken in partnerschaftlicher Zusammenarbeit öffentlich zugängliches Material zu digitalisieren und einer breiten Masse zugänglich zu machen. Öffentlich zugängliche Bücher gehören der Öffentlichkeit, und wir sind nur ihre Hüter. Nichtsdestotrotz ist diese Arbeit kostspielig. Um diese Ressource weiterhin zur Verfügung stellen zu können, haben wir Schritte unternommen, um den Missbrauch durch kommerzielle Parteien zu verhindern. Dazu gehören technische Einschränkungen für automatisierte Abfragen.

Wir bitten Sie um Einhaltung folgender Richtlinien:

+ *Nutzung der Dateien zu nichtkommerziellen Zwecken* Wir haben Google Buchsuche für Endanwender konzipiert und möchten, dass Sie diese Dateien nur für persönliche, nichtkommerzielle Zwecke verwenden.

+ *Keine automatisierten Abfragen* Senden Sie keine automatisierten Abfragen irgendwelcher Art an das Google-System. Wenn Sie Recherchen über maschinelle Übersetzung, optische Zeichenerkennung oder andere Bereiche durchführen, in denen der Zugang zu Text in großen Mengen nützlich ist, wenden Sie sich bitte an uns. Wir fördern die Nutzung des öffentlich zugänglichen Materials für diese Zwecke und können Ihnen unter Umständen helfen.

+ *Beibehaltung von Google-Markenelementen* Das "Wasserzeichen" von Google, das Sie in jeder Datei finden, ist wichtig zur Information über dieses Projekt und hilft den Anwendern weiteres Material über Google Buchsuche zu finden. Bitte entfernen Sie das Wasserzeichen nicht.

+ *Bewegen Sie sich innerhalb der Legalität* Unabhängig von Ihrem Verwendungszweck müssen Sie sich Ihrer Verantwortung bewusst sein, sicherzustellen, dass Ihre Nutzung legal ist. Gehen Sie nicht davon aus, dass ein Buch, das nach unserem Dafürhalten für Nutzer in den USA öffentlich zugänglich ist, auch für Nutzer in anderen Ländern öffentlich zugänglich ist. Ob ein Buch noch dem Urheberrecht unterliegt, ist von Land zu Land verschieden. Wir können keine Beratung leisten, ob eine bestimmte Nutzung eines bestimmten Buches gesetzlich zulässig ist. Gehen Sie nicht davon aus, dass das Erscheinen eines Buchs in Google Buchsuche bedeutet, dass es in jeder Form und überall auf der Welt verwendet werden kann. Eine Urheberrechtsverletzung kann schwerwiegende Folgen haben.

Über Google Buchsuche

Das Ziel von Google besteht darin, die weltweiten Informationen zu organisieren und allgemein nutzbar und zugänglich zu machen. Google Buchsuche hilft Lesern dabei, die Bücher dieser Welt zu entdecken, und unterstützt Autoren und Verleger dabei, neue Zielgruppen zu erreichen. Den gesamten Buchtext können Sie im Internet unter `http://books.google.com` durchsuchen.

The
German-American
Goethe Library

University of Michigan.

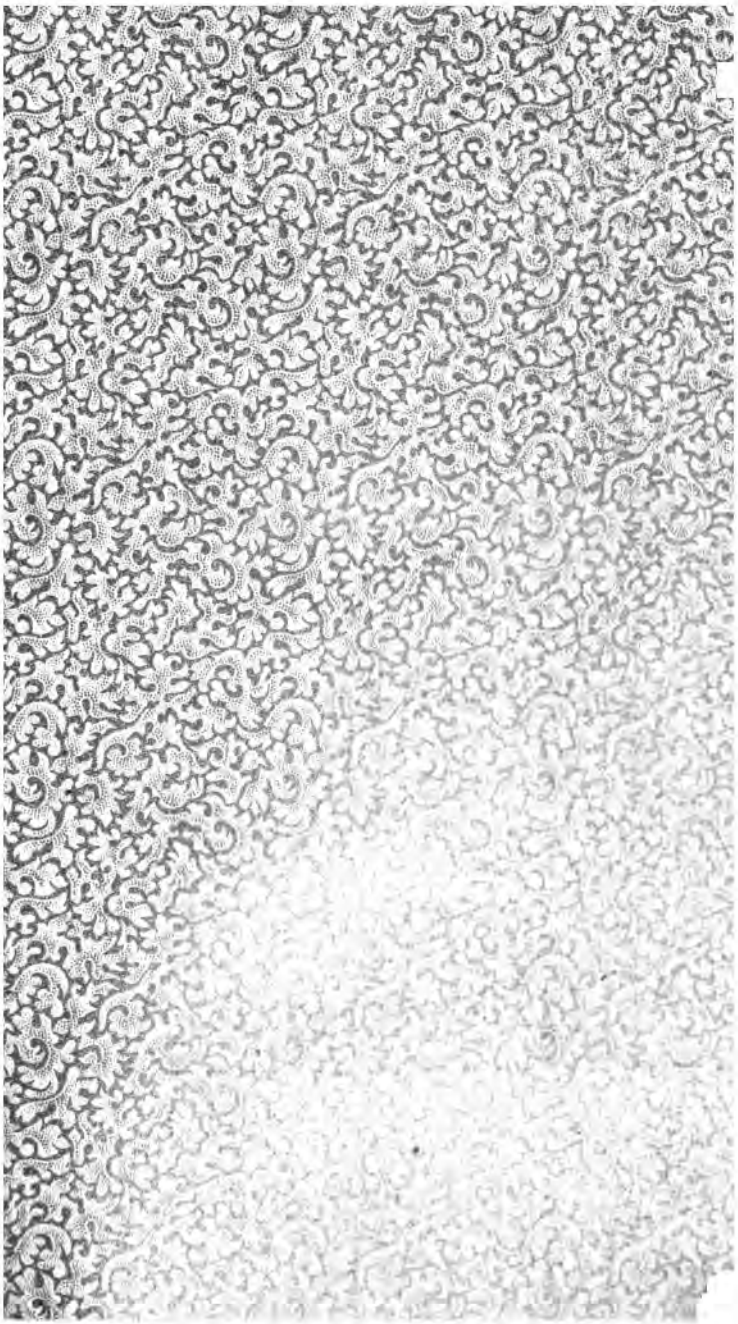

838
G6
1827-35

Goethe's

Werke.

Vollständige Ausgabe letzter Hand.

Fünfter Band.

Unter des durchlauchtigsten deutschen Bundes schützenden Privilegien.

Stuttgart und Tübingen,
in der J. G. Cotta'schen Buchhandlung.
1828.

Verzeichniß des Inhalts.

	Seite
Des Sängers.	3
Hafis.	51
Der Liebe.	47
Der Betrachtungen.	65
Des Unmuths.	93
Der Sprüche.	115
Des Timur.	133
Suleikas.	139
Des Schenken.	195
Der Parabeln.	221
Des Parsen.	235
Des Paradieses.	241

Weſt-öſtlicher Divan.

Moganni Nameh.

Buch des Sängers.

Zwanzig Jahre ließ ich gehn
Und genoß was mir beſchieden;
Eine Reihe völlig ſchön
Wie die Zeit der Barmeciden.

Hegire.

Nord und Weſt und Süd zerſplittern
Throne berſten, Reiche zittern,
Flüchte du, im reinen Oſten
Patriarchenluft zu koſten,
Unter Lieben, Trinken, Singen,
Soll dich Chiſers Quell verjüngen.

Dort im Reinen und im Rechten
Will ich menſchlichen Geſchlechten
In des Urſprungs Tiefe bringen,
Wo ſie noch von Gott empfingen
Himmelslehr' in Erdeſprachen,
Und ſich nicht den Kopf zerbrachen.

Wo ſie Väter hoch verehrten,
Jeden fremden Dienſt verwehrten;
Will mich freun der Jugendſchranke:
Glaube weit, eng der Gedanke,
Wie das Wort ſo wichtig dort war,
Weil es ein geſprochen Wort war.

Will mich unter Hirten miſchen,
An Oaſen mich erfriſchen,
Wenn mit Caravanen wandle,
Schawl, Caffee und Moſchus handle;
Jeden Pfad will ich betreten
Von der Wüſte zu den Städten.

Böſen Felsweg auf und nieder
Tröſten Hafis deine Lieder,
Wenn der Führer mit Entzücken
Von des Maulthiers hohem Rücken
Singt die Sterne zu erwecken
Und die Räuber zu erſchrecken.

Will in Bädern und in Schenken
Heil'ger Hafis dein gedenken;
Wenn den Schleier Liebchen lüftet
Schüttelnd Ambralocken düftet.
Ja des Dichters Liebesflüſtern
Mache ſelbſt die Huris lüſtern.

Wolltet ihr ihm dieß beneiden,
Oder etwa gar verleiden;
Wiſſet nur, daß Dichterworte
Um des Paradieſes Pforte
Immer leiſe klopfend ſchweben
Sich erbittend ew'ges Leben.

Segenspfänder.

Talisman in Carneol
Gläubigen bringt er Glück und Wohl;
Steht er gar auf Onyx Grunde
Küss' ihn mit geweihtem Munde!
Alles Uebel treibt er fort,
Schützet dich und schützt den Ort:
Wenn das eingegrabne Wort
Allahs Namen rein verkündet,
Dich zu Lieb' und That entzündet:
Und besonders werden Frauen
Sich am Talisman erbauen.

Amulete sind dergleichen
Auf Papier geschriebne Zeichen;
Doch man ist nicht im Gedränge
Wie auf edles Steines Enge,
Und vergönnt ist frommen Seelen
Läng're Verse hier zu wählen.
Männer hängen die Papiere
Gläubig um, als Scapulire.

Die Inschrift aber hat nichts hinter sich,
Sie ist sie selbst, und muß dir alles sagen,
Was hinterdrein mit redlichem Behagen
Du gerne sagst: Ich sag' es! Ich!

Will mich unter Hirten miſchen,
An Oaſen mich erfriſchen,
Wenn mit Caravanen wandle,
Schawl, Caffee und Moſchus handle;
Jeden Pfad will ich betreten
Von der Wüſte zu den Städten.

Böſen Felsweg auf und nieder
Tröſten Hafis deine Lieder,
Wenn der Führer mit Entzücken
Von des Maulthiers hohem Rücken
Singt die Sterne zu erwecken
Und die Räuber zu erſchrecken.

Will in Bädern und in Schenken
Heil'ger Hafis dein gedenken;
Wenn den Schleier Liebchen lüftet
Schüttelnd Ambralocken düftet.
Ja des Dichters Liebeflüſtern
Mache ſelbſt die Huris lüſtern.

Wolltet ihr ihm dieß beneiden,
Oder etwa gar verleiden;
Wiſſet nur, daß Dichterworte
Um des Paradieſes Pforte
Immer leiſe klopfend ſchweben
Sich erbittend ew'ges Leben.

Segenspfänder.

Talisman in Carneol
Gläubigen bringt er Glück und Wohl;
Steht er gar auf Onyx Grunde
Küss' ihn mit geweihtem Munde!
Alles Uebel treibt er fort,
Schützet dich und schützt den Ort:
Wenn das eingegrabne Wort
Allahs Namen rein verkündet,
Dich zu Lieb' und That entzündet:
Und besonders werden Frauen
Sich am Talisman erbauen.

Amulete sind dergleichen
Auf Papier geschriebne Zeichen;
Doch man ist nicht im Gedränge
Wie auf edles Steines Enge,
Und vergönnt ist frommen Seelen
Läng're Verse hier zu wählen.
Männer hängen die Papiere
Gläubig um, als Scapulire.

Die Inschrift aber hat nichts hinter sich,
Sie ist sie selbst, und muß dir alles sagen,
Was hinterdrein mit redlichem Behagen
Du gerne sagst: Ich sag' es! Ich!

Doch Abraxas bring' ich ſelten!
Hier ſoll meiſt das Fratzenhafte,
Das ein düſtrer Wahnſinn ſchaffte,
Für das allerhöchſte gelten.
Sag' ich euch abſurde Dinge,
Denkt, daß ich Abraxas bringe.

Ein Siegelring iſt ſchwer zu zeichnen,
Den höchſten Sinn im engſten Raum;
Doch weißt du hier ein Aechtes anzueignen
Gegraben ſteht das Wort, du denkſt es kaum.

Freiſinn.

Laßt mich nur auf meinem Sattel gelten!
Bleibt in euren Hütten, euren Zelten!
Und ich reite froh in alle Ferne,
Ueber meiner Mütze nur die Sterne.

Er hat euch die Geſtirne geſetzt
Als Leiter zu Land und See;
Damit ihr euch daran ergetzt
Stets blickend in die Höh'.

Im Athemhohlen ſind zweyerlei Gnaden:
Die Luft einziehen, ſich ihrer entladen;
Jenes bedrängt, dieſes erfriſcht;
So wunderbar iſt das Leben gemiſcht.
Du danke Gott wenn er dich preßt,
Und dank' ihm, wenn er dich wieder entläßt.

Vier Gnaden.

Daß Araber an ihrem Theil
Die Weite froh durchziehen,
Hat Allah zu gemeinem Heil
Der Gnaden vier verliehen.

Den Turban erſt, der beſſer ſchmückt
Als alle Kaiſerkronen;
Ein Zelt, das man vom Orte rückt
Um überall zu wohnen;

Ein Schwert, das tüchtiger beſchützt
Als Fels und hohe Mauern,
Ein Liedchen, das gefällt und nützt;
Worauf die Mädchen lauern.

Und Blumen ſing' ich ungeſtört
Von ihrem Schawl herunter,
Sie weiß recht wohl was ihr gehört
Und bleibt mir hold und munter.

Und Blum' und Früchte weiß ich euch
Gar zierlich aufzutiſchen,
Wollt ihr Moralien zugleich,
So geb' ich von den friſchen.

Geſtändniß.

Was iſt ſchwer zu verbergen? Das Feuer!
Denn bei Tage verräth's der Rauch,
Bei Nacht die Flamme, das Ungeheuer.
Ferner iſt ſchwer zu verbergen auch
Die Liebe; noch ſo ſtille gehegt,
Sie doch gar leicht aus den Augen ſchlägt.
Am ſchwerſten zu bergen iſt ein Gedicht,
Man ſtellt es unter'n Scheffel nicht.
Hat es der Dichter friſch geſungen,
So iſt er ganz davon durchdrungen,
Hat er es zierlich nett geſchrieben,
Will er die ganze Welt ſoll's lieben.
Er lieſ't es jedem froh und laut,
Ob es uns quält, ob es erbaut.

Elemente.

Aus wie vielen Elementen
Soll ein ächtes Lied ſich nähren
Daß es Laien gern empfinden,
Meiſter es mit Freuden hören?

Liebe ſey vor allen Dingen
Unſer Thema, wenn wir ſingen;
Kann ſie gar das Lied durchdringen,
Wird's um deſto beſſer klingen.

Dann muß Klang der Gläſer tönen,
Und Rubin des Weins erglänzen:
Denn für Liebende, für Trinker,
Winkt man mit den ſchönſten Kränzen.

Waffenklang wird auch gefodert,
Daß auch die Drommete ſchmettre;
Daß, wenn Glück zu Flammen lodert,
Sich im Sieg der Held vergöttre.

Dann zuletzt iſt unerläßlich,
Daß der Dichter manches haſſe;
Was unleidlich iſt und häßlich
Nicht wie Schönes leben laſſe.

Weiß der Sänger, dieſer Viere
Urgewalt'gen Stoff zu miſchen,
Hafis gleich wird er die Völker
Ewig freuen und erfriſchen.

Erſchaffen und Beleben.

Hans Adam war ein Erdenklos,
Den Gott zum Menſchen machte,
Doch bracht' er aus der Mutter Schoos
Noch vieles Ungeſchlachte.

Die Elohim zur Naſ' hinein
Den beſten Geiſt ihm bliesen,
Nun ſchien er ſchon was mehr zu ſeyn,
Denn er fing an zu nieſen.

Doch mit Gebein und Glied und Kopf
Blieb er ein halber Klumpen,
Bis endlich Noah für den Tropf
Das wahre fand, den Humpen.

Der Klumpe fühlt ſogleich den Schwung,
Sobald er ſich benetzet,
So wie der Teig durch Säuerung
Sich in Bewegung ſetzet.

So, Hafis, mag dein holder Sang,
Dein heiliges Exempel,
Uns führen, bei der Gläſer Klang,
Zu unſres Schöpfers Tempel.

Phänomen.

Wenn zu der Regenwand
Phöbus ſich gattet,
Gleich ſteht ein Bogenrand
Farbig beſchattet.

Im Nebel gleichen Kreis
Seh ich gezogen,
Zwar iſt der Bogen weiß,
Doch Himmelsbogen.

So ſollſt du, muntrer Greis,
Dich nicht betrüben,
Sind gleich die Haare weiß,
Doch wirſt du lieben.

Liebliches.

Was doch buntes dort verbindet
Mir den Himmel mit der Höhe?
Morgennebelung verbindet
Mir des Blickes ſcharfe Sehe.

Sind es Zelte des Veſires,
Die er lieben Frauen baute?
Sind es Teppiche des Feſtes,
Weil er ſich der Liebſten traute?

Roth und weiß, gemiſcht, geſprenkelt
Wüßt' ich ſchönres nicht zu ſchauen,
Doch wie, Hafis, kommt dein Schiras
Auf des Nordens trübe Gauen?

Ja es ſind die bunten Mohne,
Die ſich nachbarlich erſtrecken,
Und, dem Kriegesgott zum Hohne,
Felder ſtreifweis freundlich decken.

Möge ſtets ſo der Geſcheute
Nutzend Blumenzierde pflegen,
Und ein Sonnenſchein, wie heute,
Klären ſie auf meinen Wegen!

Zwieſpalt.

Wenn links an Baches Rand
Cupido flötet,
Im Felde rechter Hand
Mavors drommetet,
Da wird dorthin das Ohr
Lieblich gezogen,
Doch um des Liedes Flor
Durch Lärm betrogen.
Nun flötet's immer voll
Im Kriegesthunder,
Ich werde raſend, toll;
Iſt das ein Wunder?
Fort wächſt der Flötenton,
Schall der Poſaunen,
Ich irre, raſe ſchon;
Iſt das zu ſtaunen?

Im Gegenwärtigen Vergangnes.

Roſ' und Lilie morgenthaulich
Blüht im Garten meiner Nähe;
Hinten an, bebuſcht und traulich,
Steigt der Felſen in die Höhe;
Und mit hohem Wald umzogen,
Und mit Ritterſchloß gekrönet,
Lenkt ſich hin des Gipfels Bogen,
Bis er ſich dem Thal verſöhnet.

Und da duftet's wie vor Alters,
Da wir noch von Liebe litten,
Und die Saiten meines Pſalters
Mit dem Morgenſtrahl ſich ſtritten;
Wo das Jagdlied aus den Büſchen
Fülle runden Tons enthauchte,
Anzufeuern, zu erfriſchen
Wie's der Buſen wollt' und brauchte.

Nun die Wälder ewig ſproſſen,
So ermuthigt euch mit dieſen,
Was ihr ſonſt für euch genoſſen
Läßt in andern ſich genießen,

Niemand wird uns dann beſchreien,
Daß wir's uns alleine gönnen;
Nun in allen Lebensreihen
Müſſet ihr genießen können.

Und mit dieſem Lied und Wendung
Sind wir wieder bei Hafiſen,
Denn es ziemt des Tags Vollendung
Mit Genießern zu genießen.

Lied und Gebilde.

Mag der Grieche ſeinen Thon
Zu Geſtalten drücken,
An der eignen Hände Sohn
Steigern ſein Entzücken;

Aber uns iſt wonnereich
In den Euphrat greifen,
Und im flüſſ'gen Element
Hin und wieder ſchweifen.

Löſcht' ich ſo der Seele Brand,
Lied es wird erſchallen;
Schöpft des Dichters reine Hand,
Waſſer wird ſich ballen.

Dreiſtigkeit.

Worauf kommt es überall an
Daß der Menſch geſundet?
Jeder höret gern den Schall an
Der zum Ton ſich rundet.

Alles weg, was deinen Lauf ſtört!
Nur kein düſter Streben!
Eh er ſingt und eh er aufhört,
Muß der Dichter leben.

Und ſo mag des Lebens Erzklang
Durch die Seele dröhnen!
Fühlt der Dichter ſich das Herz bang,
Wird ſich ſelbſt verſöhnen.

Derb und Tüchtig.

Dichten iſt ein Uebermuth,
Niemand ſchelte mich!
Habt getroſt ein warmes Blut
Froh und frei wie ich.

Sollte jeder Stunde Pein
Bitter ſchmecken mir;
Würd' ich auch beſcheiden ſeyn
Und noch mehr als ihr.

Denn Beſcheidenheit iſt fein
Wenn das Mädchen blüht,
Sie will zart geworben ſeyn
Die den Rohen flieht.

Auch iſt gut Beſcheidenheit,
Spricht ein weiſer Mann.
Der von Zeit und Ewigkeit
Mich belehren kann.

Dichten iſt ein Uebermuth!
Treib' es gern allein.
Freund' und Frauen, friſch von Blut,
Kommt nur auch herein!

Mönchlein ohne Kapp' und Kutt'
Schwatz nicht auf mich ein!
Zwar du machest mich caput,
Nicht bescheiden, nein!

Deiner Phrasen leeres Was
Treibet mich davon,
Abgeschliffen hab' ich das
An den Sohlen schon.

Wenn des Dichters Mühle geht,
Halte sie nicht ein:
Denn wer einmal uns versteht
Wird uns auch verzeihn.

Allleben.

Staub iſt eins der Elemente,
Das du gar geſchickt bezwingeſt,
Hafis, wenn zu Liebchens Ehren,
Du ein zierlich Liedchen ſingeſt.

Denn der Staub auf ihrer Schwelle
Iſt dem Teppich vorzuziehen,
Deſſen goldgewirkte Blumen
Mahmuds Günſtlinge beknieen.

Treibt der Wind von ihrer Pforte
Wolken Staubs behend vorüber,
Mehr als Moſchus ſind die Düfte
Und als Roſenöl dir lieber.

Staub, den hab' ich längſt entbehret
In dem ſtets umhüllten Norden,
Aber in dem heißen Süden
Iſt er mir genugſam worden.

Doch ſchon längſt, daß liebe Pforten
Mir auf ihren Angeln ſchwiegen!
Heile mich, Gewitterregen,
Laß mich, daß es grunelt, riechen!

Wenn jetzt alle Donner rollen
Und der ganze Himmel leuchtet,
Wird der wilde Staub des Windes
Nach dem Boden hingefeuchtet.

Und sogleich entspringt ein Leben,
Schwillt ein heilig heimlich Wirken,
Und es grunelt und es grünet
In den irdischen Bezirken.

Selige Sehnſucht.

Sagt es niemand, nur den Weiſen,
Weil die Menge gleich verhöhnet,
Das Lebendige will ich preiſen
Das nach Flammentod ſich ſehnet.

In der Liebesnächte Kühlung,
Die dich zeugte, wo du zeugteſt,
Ueberfällt dich fremde Fühlung
Wenn die ſtille Kerze leuchtet.

Nicht mehr bleibeſt du umfangen
In der Finſterniß Beſchattung,
Und dich reißet neu Verlangen
Auf zu höherer Begattung.

Keine Ferne macht dich ſchwierig,
Kommſt geflogen und gebannt,
Und zuletzt, des Lichts begierig,
Biſt du Schmetterling verbrannt.

Und ſo lang du das nicht haſt,
Dieſes: Stirb und werde!
Biſt du nur ein trüber Gaſt
Auf der dunklen Erde.

Thut ein Schilf ſich doch hervor,
Welten zu verſüßen!
Möge meinem Schreibe-Rohr
Liebliches entfließen!

Hafis Nameh.

Buch Hafis.

Sey das Wort die Braut genannt,
Bräutigam der Geiſt;
Dieſe Hochzeit hat gekannt
Wer Hafiſen preiſ't.

Beiname.

Dichter.

Mohamed Schemſeddin ſage,
Warum hat dein Volk, das hehre,
Hafis dich genannt?

Hafis.

Ich ehre,
Ich erwiedre deine Frage.
Weil in glücklichem Gedächtniß,
Des Korans geweiht Vermächtniß
Unverändert ich verwahre,
Und damit ſo fromm gebahre
Daß gemeines Tages Schlechtniß
Weder mich noch die berühret
Die Prophetenwort und Samen
Schätzen wie es ſich gebühret;
Darum gab man mir den Namen.

Dichter.

Hafis drum, ſo will mir ſcheinen,
Möcht' ich dir nicht gerne weichen:
Denn, wenn wir wie andre meinen,
Werden wir den andern gleichen.

Und ſo gleich' ich dir vollkommen
Der ich unſrer heil'gen Bücher
Herrlich Bild an mich genommen,
Wie auf jenes Tuch der Tücher
Sich des Herren Bildniß drückte,
Mich in ſtiller Bruſt erquickte,
Trotz Verneinung, Hindrung, Raubens,
Mit dem heitern Bild des Glaubens.

Anklage.

Wißt ihr denn auf wen die Teufel lauern,
In der Wüſte, zwiſchen Fels und Mauern?
Und, wie ſie den Augenblick erpaſſen,
Nach der Hölle ſie entführend faſſen?
Lügner ſind es und der Böſewicht.

Der Poete, warum ſcheut er nicht,
Sich mit ſolchen Leuten einzulaſſen!

Weiß denn der mit wem er geht und wandelt,
Er, der immer nur im Wahnſinn handelt?
Gränzenlos, von eigenſinn'gem Lieben,
Wird er in die Oede fortgetrieben,
Seiner Klagen Reim, in Sand geſchrieben,
Sind vom Winde gleich verjagt;
Er verſteht nicht was er ſagt,
Was er ſagt wird er nicht halten.

Doch ſein Lied man läßt es immer walten,
Da es doch dem Koran widerſpricht.
Lehret nun, ihr des Geſetzes Kenner,
Weisheit-fromme, hochgelahrte Männer,
Treuer Mosleminen feſte Pflicht.

Hafis insbeſondre ſchaffet Aergerniſſe,
Mirza ſprengt den Geiſt in's Ungewiſſe,
Saget was man thun und laſſen müſſe?

Fetwa.

Hafis Dichterzüge ſie bezeichnen
Ausgemachte Wahrheit unauslöſchlich;
Aber hie und da auch Kleinigkeiten
Außerhalb der Gränze des Geſetzes.
Willſt du ſicher gehn, ſo mußt du wiſſen
Schlangengift und Theriak zu ſondern —
Doch der reinen Wolluſt edler Handlung
Sich mit frohem Muth zu überlaſſen,
Und vor ſolcher, der nur ew'ge Pein folgt,
Mit beſonnenem Sinn ſich zu bewahren,
Iſt gewiß das beſte um nicht zu fehlen.
Dieſes ſchrieb der arme Ebuſuud euch,
Gott verzeih ihm ſeine Sünden alle.

Der Deutſche dankt.

Heiliger Ebuſuud, haſt's getroffen!
Solche Heil'ge wünſchet ſich der Dichter;
Denn gerade jene Kleinigkeiten
Außerhalb der Gränze des Geſetzes
Sind das Erbtheil wo er übermüthig,
Selbſt im Kummer luſtig, ſich beweget.
Schlangengift und Theriak muß
Ihm das eine wie das andre ſcheinen.
Tödten wird nicht jenes, dieß nicht heilen:
Denn das wahre Leben iſt des Handelns
Ew'ge Unſchuld, die ſich ſo erweiſet,
Daß ſie niemand ſchadet als ſich ſelber.
Und ſo kann der alte Dichter hoffen,
Daß die Huris ihn im Paradieſe
Als verklärten Jüngling wohl empfangen.
Heiliger Ebuſuud, haſt's getroffen!

Fetwa.

Der Mufti las des Misri Gedichte
Eins nach dem andern, alle zuſammen,
Und wohlbedächtig warf ſie in die Flammen,
Das ſchöngeſchriebne Buch es ging zunichte.

Verbrannt ſey jeder, ſprach der hohe Richter,
Wer ſpricht und glaubt wie Misri — er allein
Sey ausgenommen von des Feuers Pein:
Denn Allah gab die Gabe jedem Dichter;
Mißbraucht er ſie im Wandel ſeiner Sünden,
So ſeh' er zu, mit Gott ſich abzufinden.

Unbegränzt.

Daß du nicht enden kannſt, das macht dich groß,
Und daß du nie beginnſt das iſt dein Loos.
Dein Lied iſt drehend wie das Sterngewölbe,
Anfang und Ende immerfort daſſelbe,
Und was die Mitte bringt iſt offenbar
Das was zu Ende bleibt und Anfangs war.

Du biſt der Freuden ächte Dichterquelle,
Und ungezählt entfließt dir Well' auf Welle.
Zum Küſſen ſtets bereiter Mund,
Ein Bruſtgeſang der lieblich fließet,
Zum Trinken ſtets gereizter Schlund,
Ein gutes Herz das ſich ergießet.

Und mag die ganze Welt verſinken!
Hafis, mit dir, mit dir allein
Will ich wetteifern! Luſt und Pein
Sey uns den Zwillingen gemein!
Wie du zu lieben und zu trinken,
Das ſoll mein Stolz, mein Leben ſeyn.

Nun töne Lied mit eignem Feuer!
Denn du biſt älter, du biſt neuer.

Nachbildung.

In deine Reimart hoff' ich mich zu finden,
Das Wiederholen ſoll mir auch gefallen,
Erſt werd' ich Sinn, ſodann auch Worte finden;
Zum zweytenmal ſoll mir kein Klang erſchallen,
Er müßte denn beſondern Sinn begründen,
Wie du's vermagſt, begünſtigter vor allen!

Denn wie ein Funke fähig zu entzünden
Die Kaiſerſtadt, wenn Flammen grimmig wallen,
Sich winderzeugend, glühn von eignen Winden,
Er, ſchon erloſchen, ſchwand zu Sternenhallen;
So ſchlang's von dir ſich fort mit ew'gen Gluthen
Ein deutſches Herz von friſchem zu ermuthen.

Zugemeßne Rhythmen reizen freilich,
Das Talent erfreut ſich wohl darin;
Doch wie ſchnelle widern ſie abſcheulich,
Hohle Masken ohne Blut und Sinn;
Selbſt der Geiſt erſcheint ſich nicht erfreulich,
Wenn er nicht, auf neue Form bedacht,
Jener todten Form ein Ende macht.

Offenbar Geheimniß.

Sie haben dich, heiliger Hafis,
Die myſtiſche Zunge genannt,
Und haben, die Wortgelehrten,
Den Werth des Worts nicht erkannt.

Myſtiſch heißeſt du ihnen,
Weil ſie närriſches bei dir denken,
Und ihren unlautern Wein
In deinen Namen verſchenken.

Du aber biſt myſtiſch rein
Weil ſie dich nicht verſtehn,
Der du, ohne fromm zu ſeyn, ſelig biſt!
Das wollen ſie dir nicht zugeſtehn.

Wink.

Und doch haben ſie Recht, die ich ſchelte:
Denn, daß ein Wort nicht einfach gelte,
Das müßte ſich wohl von ſelbſt verſtehn.
Das Wort iſt ein Fächer! Zwiſchen den Stäben
Blicken ein paar ſchöne Augen hervor.
Der Fächer iſt nur ein lieblicher Flor,
Er verdeckt mir zwar das Geſicht,
Aber das Mädchen verbirgt er nicht,
Weil das ſchönſte was ſie beſitzt,
Das Auge, mir in's Auge blitzt.

An Hafis.

Was alle wollen weißt du ſchon
Und haſt es wohl verſtanden:
Denn Sehnſucht hält, von Staub zu Thron,
Uns all' in ſtrengen Banden.

Es thut ſo weh, ſo wohl hernach,
Wer ſträubte ſich dagegen?
Und wenn den Hals der eine brach,
Der andre bleibt verwegen.

Verzeihe, Meiſter, wie du weißt
Daß ich mich oft vermeſſe,
Wenn ſie das Auge nach ſich reißt
Die wandelnde Cypreſſe.

Wie Wurzelfaſern ſchleicht ihr Fuß
Und buhlet mit dem Boden;
Wie leicht Gewölk verſchmilzt ihr Gruß,
Wie Oſt-Gekos ihr Oden.

Das alles drängt uns ahndevoll,
Wo Lock' an Locke kräuſelt,
In brauner Fülle ringelnd ſchwoll,
Sodann im Winde ſäuſelt.

Nun öffnet ſich die Stirne klar,
Dein Herz damit zu glätten,
Vernimmſt ein Lied ſo froh und wahr,
Den Geiſt darin zu betten.

Und wenn die Lippen ſich dabei
Auf's niedlichſte bewegen;
Sie machen dich auf einmal frei
In Feſſeln dich zu legen.

Der Athem will nicht mehr zurück,
Die Seel' zur Seele fliehend,
Gerüche winden ſich durch's Glück
Unſichtbar wolkig ziehend.

Doch wenn es allgewaltig brennt,
Dann greifſt du nach der Schale:
Der Schenke läuft, der Schenke kömmt
Zum erſt- und zweytenmale.

Sein Auge blitzt, ſein Herz erbebt,
Er hofft auf deine Lehren,
Dich, wenn der Wein den Geiſt erhebt,
Im höchſten Sinn zu hören.

Ihm öffnet ſich der Welten Raum,
Im Innern Heil und Orden,
Es ſchwillt die Bruſt, es bräunt der Pflaum,
Er iſt ein Jüngling worden.

Und wenn dir kein Geheimniß blieb
Was Herz und Welt enthalte,
Dem Denker winkſt du treu und lieb,
Daß ſich der Sinn entfalte.

Auch daß vom Throne Fürſtenhort
Sich nicht für uns verliere,
Gibſt du dem Schach ein gutes Wort
Und gibſt es dem Veziere.

Das alles kennſt und ſingſt du heut
Und ſingſt es morgen eben:
So trägt uns freundlich dein Geleit
Durch's rauhe milde Leben.

Uſchk Nameh.

Buch der Liebe.

Sage mir,
Was mein Herz begehrt?

Mein Herz iſt bei dir,
Halt es werth.

Muſterbilder.

Hör' und bewahre
Sechs Liebespaare.
Wortbild entzündet, Liebe ſchürt zu:
Ruſtan und Rodawu.
Unbekannte ſind ſich nah:
Juſſuph und Suleika.
Liebe, nicht Liebesgewinn:
Ferhad und Schirin.
Nur für einander da:
Medſchnun und Leila.
Liebend im Alter ſah
Dſchemil auf Boteinah.
Süße Liebeslaune,
Salomo und die Braune!
Haſt du ſie wohl vermerkt,
Biſt im Lieben geſtärkt.

Noch ein Paar.

Ja, Lieben iſt ein groß Verdienſt!
Wer findet ſchöneren Gewinnſt? —
Du wirſt nicht mächtig, wirſt nicht reich,
Jedoch den größten Helden gleich.
Man wird, ſo gut wie vom Propheten,
Von Wamik und von Aſra reden. —
Nicht reden wird man, wird ſie nennen:
Die Namen müſſen alle kennen.
Was ſie gethan, was ſie geübt,
Das weiß kein Menſch! Daß ſie geliebt,
Das wiſſen wir. Genug geſagt,
Wenn man nach Wamik und Aſra fragt.

Leſebuch.

Wunderlichſtes Buch der Bücher
Iſt das Buch der Liebe;
Aufmerkſam hab' ich's geleſen:
Wenig Blätter Freuden,
Ganze Hefte Leiden;
Einen Abſchnitt macht die Trennung.
Wiederſehn! ein klein Capitel,
Fragmentariſch. Bände Kummers
Mit Erklärungen verlängert,
Endlos, ohne Maß.
O Niſami! — doch am Ende
Haſt den rechten Weg gefunden;
Unauflösliches wer löſ't es?
Liebende ſich wieder findend.

Ja, die Augen waren's, ja der Mund,
Die mir blickten, die mich küßten.
Hüfte ſchmal, der Leib ſo rund
Wie zu Paradieſes Lüſten.
War ſie da? Wo iſt ſie hin?
Ja! ſie war's, ſie hat's gegeben,
Hat gegeben ſich im Fliehn
Und gefeſſelt all mein Leben.

Gewarnt.

Auch in Locken hab' ich mich
Gar zu gern verfangen,
Und ſo, Hafis, wär's wie dir
Deinem Freund ergangen.

Aber Zöpfe flechten ſie
Nun aus langen Haaren,
Unterm Helme fechten ſie,
Wie wir wohl erfahren.

Wer ſich aber wohl beſann
Läßt ſich ſo nicht zwingen:
Schwere Ketten fürchtet man,
Nennt in leichte Schlingen.

Verſunken.

Voll Locken kraus ein Haupt ſo rund! —
Und darf ich dann in ſolchen reichen Haaren
Mit vollen Händen hin und wieder fahren,
Da fühl' ich mich von Herzensgrund geſund.
Und küß ich Stirne, Bogen, Auge, Mund,
Dann bin ich friſch und immer wieder wund.
Der fünfgezackte Kamm wo ſollt' er ſtocken?
Er kehrt ſchon wieder zu den Locken.
Das Ohr verſagt ſich nicht dem Spiel,
Hier iſt nicht Fleiſch, hier iſt nicht Haut,
So zart zum Scherz, ſo liebeviel!
Doch wie man auf dem Köpfchen kraut,
Man wird in ſolchen reichen Haaren
Für ewig auf und nieder fahren.
So haſt du, Hafis, auch gethan,
Wir fangen es von vornen an.

Bedenklich.

Soll ich von Smaragden reden,
Die dein Finger niedlich zeigt?
Manchmal iſt ein Wort vonnöthen,
Oft iſt's beſſer daß man ſchweigt.

Alſo ſag' ich: daß die Farbe
Grün und augerquicklich ſey!
Sage nicht: daß Schmerz und Narbe
Zu befürchten nah dabei.

Immerhin! du magſt es leſen!
Warum übſt du ſolche Macht!
„So gefährlich iſt dein Weſen
Als erquicklich der Smaragd.“

Liebchen, ach! im ſtarren Bande
Zwängen ſich die freien Lieder,
Die im reinen Himmelslande
Munter flogen hin und wieder.
Allem iſt die Zeit verderblich,
Sie erhalten ſich allein!
Jede Zeile ſoll unſterblich,
Ewig wie die Liebe ſeyn.

Schlechter Troſt.

Mitternachts weint' und ſchluchzt' ich,
Weil ich dein entbehrte.
Da kamen Nachtgeſpenſter
Und ich ſchämte mich.
Nachtgeſpenſter, ſagt' ich,
Schluchzend und weinend
Findet ihr mich, dem ihr ſonſt
Schlafendem vorüberzogt.
Große Güter vermiß ich.
Denkt nicht ſchlimmer von mir
Den ihr ſonſt weiſe nanntet,
Großes Uebel betrifft ihn! —
Und die Nachtgeſpenſter
Mit langen Geſichtern
Zogen vorbei,
Ob ich weiſe oder thörig
Völlig unbekümmert.

Genügſam.

„Wie irrig wähneſt du:
Aus Liebe gehöre das Mädchen dir zu.
Das könnte mich nun gar nicht freuen,
Sie verſteht ſich auf Schmeicheleyen.“

Dichter.

Ich bin zufrieden, daß ich's habe!
Mir diene zur Entſchuldigung:
Liebe iſt freiwillige Gabe,
Schmeicheley Huldigung.

Gruß.

O wie ſelig ward mir!
Im Lande wandl' ich,
Wo Hudhud über den Weg läuft.
Des alten Meeres Muſcheln
Im Stein ſucht' ich die verſteinten;
Hudhud lief einher
Die Krone entfaltend;
Stolzirte, neckiſcher Art,
Ueber das Todte ſcherzend
Der Lebend'ge.
Hudhud, ſagt' ich, fürwahr!
Ein ſchöner Vogel biſt du.
Eile doch, Wiedehopf!
Eile, der Geliebten
Zu verkünden, daß ich ihr
Ewig angehöre.
Haſt du doch auch
Zwiſchen Salomo
Und Saba's Königin
Ehemals den Kuppler gemacht!

Ergebung.

„Du vergehſt und biſt ſo freundlich,
Verzehrſt dich und ſingſt ſo ſchön?“

Dichter.

Die Liebe behandelt mich feindlich!
Da will ich gern geſtehn,
Ich ſinge mit ſchwerem Herzen.
Sieh doch einmal die Kerzen,
Sie leuchten indem ſie vergehn.

Eine Stelle ſuchte der Liebe Schmerz,
Wo es recht wüſt und einſam wäre;
Da fand er denn mein ödes Herz
Und niſtete ſich in das leere.

Unvermeidlich.

Wer kann gebieten den Vögeln
Still zu ſeyn auf der Flur?
Und wer verbieten zu zappeln
Den Schafen unter der Schur?

Stell' ich mich wohl ungeberdig,
Wenn mir die Wolle krauſ't?
Nein! Die Ungeberden entzwingt mir
Der Scheerer, der mich zerzauſ't.

Wer will mir wehren zu ſingen
Nach Luſt zum Himmel hinan,
Den Wolken zu vertrauen
Wie lieb ſie mir's angethan?

Geh·eimes.

Ueber meines Liebchens Aeugeln
Stehn verwundert alle Leute;
Ich, der Wiſſende, dagegen
Weiß recht gut was das bedeute.

Denn es heißt: ich liebe dieſen,
Und nicht etwa den und jenen.
Laſſet nur ihr guten Leute
Euer Wundern, euer Sehnen!

Ja, mit ungeheuren Mächten
Blicket ſie wohl in die Runde;
Doch ſie ſucht nur zu verkünden
Ihm die nächſte ſüße Stunde.

Geheimstes.

„Wir sind emsig nachzuspüren,
Wir, die Anecdotenjäger,
Wer dein Liebchen sey und ob du
Nicht auch habest viele Schwäger.

Denn, daß du verliebt bist, sehn wir,
Mögen dir es gerne gönnen;
Doch, daß Liebchen so dich liebe,
Werden wir nicht glauben können.“

Ungehindert, liebe Herren,
Sucht sie auf! nur hört das Eine:
Ihr erschrecket, wenn sie dasteht!
Ist sie fort, ihr kos't dem Scheine.

Wißt ihr wie Schehâb-eddin
Sich auf Arafat entmantelt;
Niemand haltet ihr für thörig
Der in seinem Sinne handelt.

Wenn vor deines Kaisers Throne,
Oder vor der Vielgeliebten,
Je dein Name wird gesprochen
Sey es dir zu höchstem Lohne.

Darum war's der höchſte Jammer
Als einſt Medſchnun ſterbend wollte,
Daß vor Leila ſeinen Namen
Man forthin nicht nennen ſollte.

Teſkir Nameh.

Buch der Betrachtungen.

Fünf Dinge.

Fünf Dinge bringen fünfe nicht hervor,
Du, dieſer Lehre öffne du dein Ohr:
Der ſtolzen Bruſt wird Freundſchaft nicht entſproſſen;
Unhöflich ſind der Niedrigkeit Genoſſen;
Ein Böſewicht gelangt zu keiner Größe;
Der Neidiſche erbarmt ſich nicht der Blöße;
Der Lügner hofft vergeblich Treu' und Glauben;
Das halte feſt und niemand laß dir's rauben.

Fünf andere.

Was verkürzt mir die Zeit?
Thätigkeit!
Was macht sie unerträglich lang?
Müßiggang!
Was bringt in Schulden?
Harren und Dulden!
Was macht Gewinnen?
Nicht lange beſinnen!
Was bringt zu Ehren?
Sich wehren!

Lieblich iſt des Mädchens Blick, der winket,
Trinkers Blick iſt lieblich, eh er trinket,
Gruß des Herren, der befehlen konnte,
Sonnenſchein im Herbſt, der dich beſonnte.
Lieblicher als alles dieſes habe
Stets vor Augen, wie ſich kleiner Gabe
Dürft'ge Hand ſo hübſch entgegen dränget,
Zierlich dankbar was du reichſt empfänget.
Welch ein Blick! ein Gruß! ein ſprechend Streben!
Schau es recht und du wirſt immer geben.

Und was im Pend-Nameh ſteht
Iſt dir aus der Bruſt geſchrieben:
Jeden dem du ſelber gibſt
Wirſt du wie dich ſelber lieben.
Reiche froh den Pfennig hin,
Häufe nicht ein Gold-Vermächtniß,
Eile freudig vorzuziehn
Gegenwart vor dem Gedächtniß.

Reiteſt du bei einem Schmied vorbei,
Weißt nicht wann er dein Pferd beſchlägt;
Siehſt du eine Hütte im Felde frei,
Weißt nicht ob ſie dir ein Liebchen hegt;
Einem Jüngling begegneſt du ſchön und kühn,
Er überwindet dich künftig oder du ihn.
Am ſicherſten kannſt du vom Rebſtock ſagen
Er werde für dich was Gutes tragen.
So biſt du denn der Welt empfohlen,
Das Uebrige will ich nicht wiederholen.

Den Gruß des Unbekannten ehre ja!
Er ſey dir werth als alten Freundes Gruß.
Nach wenig Worten ſagt ihr Lebewohl!
Zum Oſten du, er weſtwärts, Pfad an Pfad —
Kreuzt euer Weg nach vielen Jahren drauf
Sich unerwartet, ruft ihr freudig aus:
Er iſt es! ja, da war's! als hätte nicht
So manche Tagefahrt zu Land und See,
So manche Sonnenkehr ſich drein gelegt.
Nun tauſchet Waar' um Waare, theilt Gewinn!
Ein alt Vertrauen wirke neuen Bund —
Der erſte Gruß iſt viele tauſend werth,
Drum grüße freundlich jeden der begrüßt.

Haben ſie von deinen Fehlen
Immer viel erzählt,
Und für wahr ſie zu erzählen
Vielfach ſich gequält.
Hätten ſie von deinem Guten
Freundlich dir erzählt,
Mit verſtändig treuen Winken
Wie man beſſ'res wählt;
O gewiß! das Allerbeſte
Blieb mir nicht verhehlt,
Das fürwahr nur wenig Gäſte
In der Klauſe zählt.
Nun als Schüler mich, zu kommen,
Endlich auserwählt,
Lehret mich der Buße Frommen,
Wenn der Menſch gefehlt.

Märkte reizen dich zum Kauf;
Doch das Wiſſen blühet auf.
Wer im Stillen um ſich ſchaut
Lernet wie die Lieb' erbaut.
Biſt du Tag und Nacht befliſſen
Viel zu hören viel zu wiſſen;
Horch an einer andern Thüre
Wie zu wiſſen ſich gebühre.
Soll das Rechte zu dir ein,
Fühl' in Gott das Rechte ſeyn:
Wer von reiner Lieb' entbrannt
Wird vom lieben Gott erkannt.

Wie ich ſo ehrlich war,
Hab' ich gefehlt,
Und habe Jahre lang
Mich durchgequält;
Ich galt und galt auch nicht,
Was ſollt' es heißen?
Nun wollt' ich Schelm ſeyn,
Thät mich befleißen;
Das wollt' mir gar nicht ein
Mußt' mich zerreißen.
Da dacht' ich: ehrlich ſeyn
Iſt doch das beſte,
War es nur kümmerlich;
So ſteht es feſte.

Frage nicht durch welche Pforte
Du in Gottes Stadt gekommen,
Sondern bleib' am ſtillen Orte
Wo du einmal Platz genommen.

Schaue dann umher nach Weiſen,
Und nach Mächt'gen, die befehlen;
Jene werden unterweiſen,
Dieſe That und Kräfte ſtählen.

Wenn du nützlich und gelaſſen
So dem Staate treu geblieben,
Wiſſe! Niemand wird dich haſſen
Und dich werden Viele lieben.

Und der Fürſt erkennt die Treue,
Sie erhält die That lebendig;
Dann bewährt ſich auch das Neue
Nächſt dem Alten erſt beſtändig.

Woher ich kam? Es iſt noch eine Frage,
Mein Weg hierher, der iſt mir kaum bewußt,
Heut nun und hier am himmelfrohen Tage
Begegnen ſich, wie Freunde, Schmerz und Luſt.
O ſüßes Glück, wenn beide ſich vereinen!
Einſam, wer möchte lachen, möchte weinen?

Es geht eins nach dem andern hin,
Und auch wohl vor dem andern
Drum laßt uns rasch und brav und kühn
Die Lebenswege wandern.
Es hält dich auf, mit Seitenblick,
Der Blumen viel zu lesen;
Doch hält nichts grimmiger zurück
Als wenn du falsch gewesen.

Behandelt die Frauen mit Nachſicht!
Aus krummer Rippe ward ſie erſchaffen,
Gott konnte ſie nicht ganz grade machen.
Willſt du ſie biegen, ſie bricht;
Läßt du ſie ruhig, ſie wird noch krümmer;
Du guter Adam, was iſt denn ſchlimmer? —
Behandelt die Frauen mit Nachſicht:
Es iſt nicht gut daß euch eine Rippe bricht.

Das Leben iſt ein ſchlechter Spaß,
Dem fehlt's an Dieß, dem fehlt's an Das,
Der will nicht wenig, der zuviel,
Und Kann und Glück kommt auch in's Spiel.
Und hat ſich's Unglück drein gelegt,
Jeder wie er nicht wollte trägt.
Bis endlich Erben mit Behagen
Herrn Kannicht-Willnicht weiter tragen.

Das Leben iſt ein Gänſeſpiel;
Jemehr man vorwärts gehet,
Je früher kommt man an das Ziel,
Wo niemand gerne ſtehet.

Man ſagt die Gänſe wären dumm,
O glaubt mir nicht den Leuten:
Denn eine ſieht einmal ſich 'rum
Mich rückwärts zu bedeuten.

Ganz anders iſt's in dieſer Welt
Wo alles vorwärts drücket,
Wenn einer ſtolpert oder fällt
Keine Seele rückwärts blicket.

„Die Jahre nahmen dir, du sagst, so vieles:
Die eigentliche Lust des Sinnenspieles,
Erinnerung des allerliebsten Tandes
Von gestern, weit- und breiten Landes
Durchschweifen kommt nicht mehr; selbst nicht von Oben
Der Ehren anerkannte Zier, das Loben
Erfreulich sonst. Aus eignem Thun Behagen
Quillt nicht mehr auf, dir fehlt ein dreistes Wagen!
Nun wüßt' ich nicht was dir Besondres bliebe?"

Mir bleibt genug! Es bleibt Idee und Liebe!

Vor den Wiſſenden ſich ſtellen
Sicher iſt's in allen Fällen!
Wenn du lange dich gequälet
Weiß er gleich wo dir es fehlet;
Auch auf Beifall darfſt du hoffen,
Denn er weiß wo du's getroffen.

Freigebiger wird betrogen,
Geizhafter ausgesogen,
Verständiger irrgeleitet,
Vernünftiger leer geweitet,
Der Harte wird umgangen,
Der Gimpel wird gefangen.
Beherrsche diese Lüge,
Betrogener betrüge!

Wer befehlen kann wird loben
Und er wird auch wieder ſchelten,
Und das muß dir, treuer Diener,
Eines wie das andre gelten.

Denn er lobt wohl das Geringe,
Schilt auch, wo er ſollte loben;
Aber bleibſt du guter Dinge
Wird er dich zuletzt erproben.

Und ſo haltet's auch, ihr Hohen,
Gegen Gott wie der Geringe,
Thut und leidet, wie ſich's findet,
Bleibt nur immer guter Dinge.

Schach Sedschan
und
ſeines Gleichen.

Durch allen Schall und Klang
Der Transoranen
Erkühnt ſich unſer Sang
Auf deine Bahnen!
Uns iſt für gar nichts bang,
In dir lebendig,
Dein Leben daure lang,
Dein Reich beſtändig!

Höchste Gunst.

Ungezähmt so wie ich war
Hab' ich einen Herrn gefunden,
Und gezähmt nach manchem Jahr
Eine Herrin auch gefunden.
Da sie Prüfung nicht gespart
Haben sie mich treu gefunden,
Und mit Sorgfalt mich bewahrt
Als den Schatz, den sie gefunden.
Niemand diente zweyen Herrn
Der dabei sein Glück gefunden;
Herr und Herrin sehn es gern
Daß sie beide mich gefunden,
Und mir leuchtet Glück und Stern
Da ich beide Sie gefunden.

Ferduſi

ſpricht.

O Welt! wie ſchamlos und boshaft biſt du!
Du nährſt und erzieheſt und tödteſt zugleich.

Nur wer von Allah begünſtiget iſt,
Der nährt ſich, erzieht ſich, lebendig und reich.

Was heißt denn Reichthum? Eine wärmende Sonne,
Genießt ſie der Bettler, wie wir ſie genießen!
Es möge doch keinen der Reichen verdrießen
Des Bettlers im Eigenſinn ſelige Wonne.

Dſchelâl-eddîn Rumi

spricht.

Verweilſt du in der Welt, ſie flieht als Traum,
Du reiſeſt, ein Geſchick beſtimmt den Raum;
Nicht Hitze, Kälte nicht vermagſt du feſt zu halten,
Und was dir blüht, ſogleich wird es veralten.

Suleika

spricht.

Der Spiegel ſagt mir ich bin ſchön!
Ihr ſagt: zu altern ſey auch mein Geſchick.
Vor Gott muß alles ewig ſtehn,
In mir liebt Ihn, für dieſen Augenblick.

Rendsch Nameh.

Buch des Unmuths.

„Wo haſt du das genommen?
Wie konnt' es zu dir kommen?
Wie aus dem Lebensplunder
Erwarbſt du dieſen Zunder,
Der Funken letzte Gluthen
Von friſchem zu ermuthen?"

Euch mög' es nicht bedünkeln
Es ſey gemeines Fünkeln;
Auf ungemeſſ'ner Ferne,
Im Ocean der Sterne,
Mich hatt' ich nicht verloren,
Ich war wie neu geboren.

Von weißer Schafe Wogen
Die Hügel überzogen,
Umſorgt von ernſten Hirten,
Die gern und ſchmal bewirthen,
So ruhig, liebe Leute,
Daß jeder mich erfreute.

In ſchauerlichen Nächten,
Bedrohet von Gefechten;
Das Stöhnen der Kamele
Durchdrang das Ohr, die Seele,
Und derer, die ſie führen,
Einbildung und Stolziren.

Und immer ging es weiter,
Und immer ward es breiter,
Und unſer ganzes Ziehen
Es ſchien ein ewig Fliehen,
Blau, hinter Wüſt' und Heere,
Der Streif erlogner Meere.

Keinen Reimer wird man finden
Der ſich nicht den beſten hielte,
Keinen Fiedler, der nicht lieber
Eigne Melodieen ſpielte.

Und ich konnte ſie nicht tadeln;
Wenn wir andern Ehre geben
Müſſen wir uns ſelbſt entadeln;
Lebt man denn wenn andre leben?

Und ſo fand ich's denn auch juſte
In gewiſſen Antichambern,
Wo man nicht zu ſondern wußte
Mäuſedreck von Koriandern.

Das Geweſ'ne wollte haſſen
Solche rüſtige neue Beſen,
Dieſe dann nicht gelten laſſen
Was ſonſt Beſen war geweſen.

Und wo ſich die Völker trennen
Gegenſeitig im Verachten,
Keins von beiden wird bekennen,
Daß ſie nach demſelben trachten.

Und das grobe Selbſtempfinden
Haben Leute hart geſcholten,
Die am wenigſten verwinden,
Wenn die andern was gegolten.

Befindet ſich einer heiter und gut,
Gleich will ihn der Nachbar peinigen;
So lang der Tüchtige lebt und thut,
Möchten ſie ihn gerne ſteinigen.
Iſt er hinterher aber todt,
Gleich ſammeln ſie große Spenden,
Zu Ehren ſeiner Lebensnoth
Ein Denkmal zu vollenden;
Doch ihren Vortheil ſollte dann
Die Menge wohl ermeſſen,
Geſcheiter wär's, den guten Mann
Auf immerdar vergeſſen.

Uebermacht, ihr könnt es ſpüren,
Iſt nicht aus der Welt zu bannen;
Mir gefällt zu converſiren
Mit Geſcheiten, mit Tyrannen.

Da die dummen Eingeengten
Immerfort am ſtärkſten pochten,
Und die Halben, die Beſchränkten
Gar zu gern uns unterjochten;

Hab' ich mich für frei erkläret
Von den Narren, von den Weiſen,
Dieſe bleiben ungeſtöret,
Jene möchten ſich zerreißen.

Denken, in Gewalt und Liebe,
Müßten wir zuletzt uns gatten,
Machen mir die Sonne trübe
Und erhitzen mir den Schatten.

Hafis auch und Ulrich Hutten
Mußten ganz beſtimmt ſich rüſten
Gegen braun' und blaue Kutten,
Meine gehn wie andre Chriſten.

„Aber nenn' uns doch die Feinde!"
Niemand ſoll ſie unterſcheiden:
Denn ich hab' in der Gemeinde
Schon genug daran zu leiden.

Wenn du auf dem Guten ruhſt,
Nimmer werd' ich's tadeln,
Wenn du gar das Gute thuſt,
Sieh, das ſoll dich adeln!
Haſt du aber deinen Zaun
Um dein Gut gezogen,
Leb' ich frei und lebe traun
Keineswegs betrogen.

Denn die Menſchen ſie ſind gut,
Würden beſſer bleiben,
Sollte nicht, wie's einer thut,
Auch der andre treiben.
Auf dem Weg da iſt's ein Wort,
Niemand wird's verdammen:
Wollen wir an Einen Ort,
Nun, wir gehn zuſammen.

Vieles wird ſich da und hie
Uns entgegen ſtellen.
In der Liebe mag man nie
Helfer und Geſellen;
Geld und Ehre hätte man
Gern allein zur Spende;
Und der Wein, der treue Mann,
Der entzweyt am Ende.

Hat doch über ſolches Zeug
Hafis auch geſprochen,
Ueber manchen dummen Streich
Sich den Kopf zerbrochen,
Und ich ſeh' nicht was es frommt
Aus der Welt zu laufen,
Magſt du, wenn's zum Schlimmſten kommt,
Aus einmal dich raufen.

Als wenn das auf Namen ruhte,
Was ſich ſchweigend nur entfaltet!
Lieb' ich doch das ſchöne Gute
Wie es ſich aus Gott geſtaltet.

Jemand lieb' ich, das iſt nöthig;
Niemand haſſ' ich; ſoll ich haſſen,
Auch dazu bin ich erbötig.
Haſſe gleich in ganzen Maſſen.

Willſt ſie aber näher kennen?
Sieh auf's Rechte, ſieh auf's Schlechte;
Was ſie ganz fürtrefflich nennen
Iſt wahrſcheinlich nicht das Rechte.

Denn das Rechte zu ergreifen
Muß man aus dem Grunde leben,
Und ſaalbadriſch auszuſchweifen
Dünket mich ein ſeicht Beſtreben.

Wohl, Herr Knitterer, er kann ſich
Mit Zerſplitterer vereinen,
Und Verwitterer alsdann ſich
Allenfalls der beſte ſcheinen!

Daß nur immer in Erneuung
Jeder täglich Neues höre,
Und zugleich auch die Zerſtreuung
Jeden in ſich ſelbſt zerſtöre.

Dieß der Landsmann wünſcht und liebet,
Mag er Deutſch mag Teutſch ſich ſchreiben,
Liedchen aber heimlich piepet:
Alſo war es und wird bleiben.

Medſchnun heißt — ich will nicht ſagen
Daß es grad' ein Toller heiße;
Doch ihr müßt mich nicht verklagen
Daß ich mich als Medſchnun preiſe.

Wenn die Bruſt, die redlich volle,
Sich entladet euch zu retten,
Ruft ihr nicht: das iſt der Tolle!
Holet Stricke, ſchaffet Ketten!

Und wenn ihr zuletzt in Feſſeln
Seht die Klügeren verſchmachten,
Sengt es euch wie Feuerneſſeln,
Das vergebens zu betrachten.

Hab ich euch denn je gerathen
Wie ihr Kriege führen ſolltet?
Schalt ich euch, nach euren Thaten,
Wenn ihr Friede ſchließen wolltet?

Und ſo hab' ich auch den Fiſcher
Ruhig ſehen Netze werfen,
Brauchte dem gewandten Tiſcher
Winkelmaaß nicht einzuſchärfen.

Aber ihr wollt' beſſer wiſſen
Was ich weiß, der ich bedachte,
Was Natur, für mich befliſſen,
Schon zu meinem Eigen machte.

Fühlt ihr auch dergleichen Stärke?
Nun, ſo fördert eure Sachen!
Seht ihr aber meine Werke,
Lernet erſt: ſo wollt' er's machen.

Wanderers Gemüthsruhe.

Ueber's Niederträchtige
Niemand ſich beklage;
Denn es iſt das Mächtige,
Was man dir auch ſage.

In dem Schlechten waltet es
Sich zu Hochgewinne,
Und mit Rechtem ſchaltet es
Ganz nach ſeinem Sinne.

Wandrer! — Gegen ſolche Noth
Wollteſt du dich ſträuben?
Wirbelwind und trocknen Koth
Laß ſie drehn und ſtäuben.

Wer wird von der Welt verlangen
Was ſie ſelbſt vermißt und träumet,
Rückwärts oder ſeitwärts blickend
Stets den Tag des Tags verſäumet?
Ihr Bemühn, ihr guter Wille,
Hinkt nur nach dem raſchen Leben,
Und was du vor Jahren brauchteſt,
Möchte ſie dir heute geben.

Sich ſelbſt zu loben iſt ein Fehler,
Doch jeder thut's, der etwas Gutes thut;
Und iſt er dann in Worten kein Verhehler,
Das Gute bleibt doch immer gut.

Laßt doch, ihr Narren, doch die Freude
Dem Weiſen, der ſich weiſe hält,
Daß er, ein Narr wie ihr, vergeude
Den abgeſchmackten Dank der Welt.

Glaubſt du denn: von Mund zu Ohr
Sey ein redlicher Gewinnſt?
Ueberliefrung, o du Thor,
Iſt auch wohl ein Hirngeſpinnſt!
Nun geht erſt das Urtheil an;
Dich vermag aus Glaubensketten
Der Verſtand allein zu retten,
Dem du ſchon Verzicht gethan.

Und wer franzet oder brittet,
Italiänert oder teutſchet,
Einer will nur wie der andre
Was die Eigenliebe heiſchet.

Denn es iſt kein Anerkennen,
Weder vieler, noch des Einen,
Wenn es nicht am Tage fördert
Wo man ſelbſt was möchte ſcheinen.

Morgen habe denn das Rechte
Seine Freunde wohlgeſinnet,
Wenn nur heute noch das Schlechte
Vollen Platz und Gunſt gewinnet.

Wer nicht von dreytauſend Jahren
Sich weiß Rechenſchaft zu geben,
Bleib im Dunkeln unerfahren,
Mag von Tag zu Tage leben.

Sonſt, wenn man den heiligen Koran citirte,
Nannte man die Sure, den Vers dazu,
Und jeder Moslim, wie ſich's gebührte,
Fühlte ſein Gewiſſen in Reſpect und Ruh.
Die neuen Derwiſche wiſſen's nicht beſſer,
Sie ſchwatzen das Alte, das Neue dazu.
Die Verwirrung wird täglich gröſser,
O heiliger Koran! O ewige Ruh!

Der Prophet

spricht.

Aergert's jemand, daß es Gott gefallen
Mahomed zu gönnen Schutz und Glück,
An den ſtärkſten Balken ſeiner Hallen
Da befeſtig' er den derben Strick,
Knüpfe ſich daran! das hält und trägt;
Er wird fühlen, daß ſein Zorn ſich legt.

Timur

spricht.

Was? Ihr mißbilliget den kräft'gen Sturm
Des Uebermuths, verlogne Pfaffen!
Hätt' Allah mich beſtimmt zum Wurm,
So hätt' er mich als Wurm geſchaffen.

Hikmet Nameh.

Buch der Sprüche.

Talismane werd' ich in dem Buch zerſtreuen,
Das bewirkt ein Gleichgewicht.
Wer mit gläubiger Nadel ſticht
Ueberall ſoll gutes Wort ihn freuen.

Vom heut'gen Tag, von heut'ger Nacht
Verlange nichts
Als was die geſtrigen gebracht.

Wer geboren in böſ'ſten Tagen
Dem werden ſelbſt die böſen behagen.

Wie etwas ſey leicht
Weiß der es erfunden und der es erreicht.

Das Meer fluthet immer,
Das Land behält es nimmer.

Was wird mir jede Stunde ſo bang? —
Das Leben iſt kurz, der Tag iſt lang.
Und immer ſehnt ſich fort das Herz,
Ich weiß nicht recht ob himmelwärts;
Fort aber will es hin und hin,
Und möchte vor ſich ſelber fliehn.
Und fliegt es an der Liebſten Bruſt
Da ruht's im Himmel unbewußt;
Der Lebe-Strudel reißt es fort
Und immer hängt's an Einem Ort;
Was es gewollt, was es verlor,
Es bleibt zuletzt ſein eigner Thor.

Prüft das Geſchick dich, weiß es wohl warum:
Es wünſchte dich enthaltſam! Folge ſtumm.

Noch iſt es Tag, da rühre ſich der Mann,
Die Nacht tritt ein, wo niemand wirken kann.

Was machſt du an der Welt, ſie iſt ſchon gemacht,
Der Herr der Schöpfung hat alles bedacht.
Dein Loos iſt gefallen, verfolge die Weiſe,
Der Weg iſt begonnen, vollende die Reiſe:
Denn Sorgen und Kummer verändern es nicht,
Sie ſchleudern dich ewig aus gleichem Gewicht.

Wenn der ſchwer gedrückte klagt:
Hülfe, Hoffnung ſey verſagt,
Bleibet heilſam fort und fort
Immer noch ein freundlich Wort.

„Wie ungeſchickt habt ihr euch benommen,
Da euch das Glück in's Haus gekommen!“
Das Mädchen hat's nicht übel genommen,
Und iſt noch ein paarmal wieder gekommen.

Mein Erbtheil wie herrlich, weit und breit!
Die Zeit iſt mein Beſitz, mein Acker iſt die Zeit.

Gutes thu' rein aus des Guten Liebe!
Das überliefre deinem Blut;
Und wenn's den Kindern nicht verbliebe
Den Enkeln kommt es doch zu gut.

Enweri ſagt's, ein herrlichſter der Männer,
Des tiefſten Herzens, höchſten Hauptes Kenner:
Dir frommt an jedem Ort, zu jeder Zeit:
Geradheit, Urtheil und Verträglichkeit.

Was klagſt du über Feinde?
Sollten ſolche je werden Freunde,
Denen das Weſen wie du biſt
Im Stillen ein ewiger Vorwurf iſt?

Dümmer iſt nichts zu ertragen,
Als wenn Dumme ſagen den Weiſen:
Daß ſie ſich in großen Tagen
Sollten beſcheidentlich erweiſen.

Wenn Gott ſo ſchlechter Nachbar wäre
Als ich bin und als du biſt,
Wir hätten beide wenig Ehre;
Der läßt einen jeden wie er iſt.

Geſteht's! die Dichter des Orients
Sind größer als wir des Occidents.
Worin wir ſie aber völlig erreichen,
Das iſt im Haß auf unſres Gleichen.

Ueberall will jeder obenauf ſeyn,
Wie's eben in der Welt ſo geht.
Jeder ſollte freilich grob ſeyn,
Aber nur in dem was er verſteht.

Verſchon uns Gott mit deinem Grimme!
Zaunkönige gewinnen Stimme.

Will der Neid ſich doch zerreißen,
Laß ihn ſeinen Hunger ſpeiſen.

Sich im Reſpect zu erhalten
Muß man recht borſtig ſeyn.
Alles jagt man mit Falken,
Nur nicht das wilde Schwein.

Was hilft's dem Pfaffen-Orden
Der mir den Weg verrannt?
Was nicht gerade erfaßt worden
Wird auch ſchief nicht erkannt.

Einen Helden mit Luſt preiſen und nennen
Wird jeder, der ſelbſt als kühner ſtritt.
Des Menſchen Werth kann niemand erkennen
Der nicht ſelbſt Hitze und Kälte litt.

Gutes thu' rein aus des Guten Liebe,
Was du thuſt verbleibt dir nicht;
Und wenn es auch dir verbliebe,
Bleibt es deinen Kindern nicht.

Soll man dich nicht auf's ſchmählichſte berauben,
Verbirg dein Gold, dein Weggehn, deinen Glauben.

Wie kommt's daß man an jedem Orte
So viel Gutes, ſo viel Dummes hört?
Die Jüngſten wiederholen der Aelteſten Worte,
Und glauben, daß es ihnen angehört.

Laß dich nur in keiner Zeit
Zum Widerſpruch verleiten,
Weiſe fallen in Unwiſſenheit
Wenn ſie mit Unwiſſenden ſtreiten.

„Warum iſt Wahrheit fern und weit?
Birgt ſich hinab in tiefſte Gründe?"

Niemand verſtehet zur rechten Zeit!
Wenn man zur rechten Zeit verſtünde,
So wäre Wahrheit nah und breit,
Und wäre lieblich und gelinde.

Was willſt du unterſuchen
Wohin die Milde fließt!
In's Waſſer wirf deine Kuchen,
Wer weiß, wer ſie genießt.

Als ich einmal eine Spinne erſchlagen,
Dacht' ich, ob ich das wohl geſollt?
Hat Gott ihr doch wie mir gewollt
Einen Antheil an dieſen Tagen!

„Dunkel iſt die Nacht, bei Gott iſt Licht."
Warum hat er uns nicht auch ſo zugericht?

Welch eine bunte Gemeinde!
An Gottes Tiſch ſitzen Freund' und Feinde.

Ihr nennt mich einen kargen Mann;
Gebt mir was ich verpraſſen kann.

Soll ich dir die Gegend zeigen,
Mußt du erſt das Dach beſteigen.

Wer ſchweigt hat wenig zu ſorgen,
Der Menſch bleibt unter der Zunge verborgen.

Ein Herre mit zwey Geſind
Er wird nicht wohl gepflegt.
Ein Haus worin zwey Weiber ſind
Es wird nicht rein gefegt.

Ihr lieben Leute bleibt dabei
Und ſagt nur: Autos epha!
Was ſagt ihr lange Mann und Weib,
Adam, ſo heißt's, und Eva.

Wofür ich Allah höchlich danke?
Daß er Leiden und Wiſſen getrennt.
Verzweifeln müßte jeder Kranke
Das Uebel kennend, wie der Arzt es kennt.

Närriſch, daß jeder in ſeinem Falle
Seine beſondere Meinung preiſ't!
Wenn Islam Gott ergeben heißt,
In Islam leben und ſterben wir alle.

Wer auf die Welt kommt baut ein neues Haus,
Er geht und läßt es einem zweyten.
Der wird ſich's anders zubereiten
Und niemand baut es aus.

Wer in mein Haus tritt der kann ſchelten
Was ich ließ viele Jahre gelten;
Vor der Thür aber müßt' er paſſen,
Wenn ich ihn nicht wollte gelten laſſen.

Herr, laß dir gefallen
Dieſes kleine Haus,
Größre kann man bauen,
Mehr kommt nicht heraus.

Du biſt auf immer geborgen,
Das nimmt dir niemand wieder;
Zwey Freunde, ohne Sorgen,
Weinbecher, Büchlein Lieder.

„Was brachte Lokmann nicht hervor,
Den man den garſt'gen hieß!"
Die Süßigkeit liegt nicht im Rohr,
Der Zucker der iſt ſüß.

Herrlich iſt der Orient
Ueber's Mittelmeer gedrungen;
Nur wer Hafis liebt und kennt
Weiß was Calderon geſungen.

„Was ſchmückſt du die eine Hand denn nun
Weit mehr als ihr gebührte?“
Was ſollte denn die linke thun,
Wenn ſie die rechte nicht zierte?

Wenn man auch nach Mecca triebe
Chriſtus' Eſel, würd' er nicht
Dadurch beſſer abgericht,
Sondern ſtets ein Eſel bliebe.

Getretner Quark
Wird breit, nicht ſtark.

Schlägſt du ihn aber mit Gewalt
In feſte Form, er nimmt Geſtalt.
Dergleichen Steine wirſt du kennen,
Europäer Piſé ſie nennen.

Betrübt euch nicht, ihr guten Seelen!
Denn wer nicht fehlt, weiß wohl wenn andre fehlen;
Allein wer fehlt der iſt erſt recht daran,
Er weiß nun deutlich wie ſie wohl gethan.

Du haſt gar vielen nicht gedankt
Die dir ſo manches Gute gegeben!
Darüber bin ich nicht erkrankt,
Ihre Gaben mir im Herzen leben.

Guten Ruf mußt du dir machen,
Unterſcheiden wohl die Sachen;
Wer was weiter will, verdirbt.

Die Fluth der Leidenſchaft ſie ſtürmt vergebens
An's unbezwungne feſte Land. —
Sie wirft poetiſche Perlen an den Strand,
Und das iſt ſchon Gewinn des Lebens.

Vertrauter.

Du haſt ſo manche Bitte gewährt
Und wenn ſie dir auch ſchädlich war;
Der gute Mann da hat wenig begehrt,
Dabei hat es doch keine Gefahr.

Veſir.

Der gute Mann hat wenig begehrt,
Und hätt' ich's ihm ſogleich gewährt
Er auf der Stelle verloren war.

Schlimm iſt es, wie doch wohl geſchieht,
Wenn Wahrheit ſich nach dem Irrthum zieht;
Das iſt auch manchmal ihr Behagen,
Wer wird ſo ſchöne Frau befragen?
Herr Irrthum wollt' er an Wahrheit ſich ſchließen
Das ſollte Frau Wahrheit daß verdrießen.

Wiſſe daß mir ſehr mißfällt
Wenn ſo viele ſingen und reden!
Wer treibt die Dichtkunſt aus der Welt?
Die Poeten!

Timur Nameh.

Buch des Timur.

Der Winter und Timur.

So umgab ſie nun der Winter
Mit gewalt'gem Grimme. Streuend
Seinen Eishauch zwiſchen alle,
Hetzt er die verſchiednen Winde
Widerwärtig auf ſie ein.
Ueber ſie gab er Gewaltkraft
Seinen froſtgeſpitzten Stürmen,
Stieg in Timurs Rath hernieder,
Schrie ihn drohend an und ſprach ſo:
Leiſe, langſam, Unglückſel'ger!
Wandle du Tyrann des Unrechts;
Sollen länger noch die Herzen
Sengen, brennen deinen Flammen?
Biſt du der verdammten Geiſter
Einer, wohl! ich bin der andre.
Du biſt Greis, ich auch, erſtarren
Machen wir ſo Land als Menſchen.
Mars! du biſt's! ich bin Saturnus,
Uebelthätige Geſtirne,
Im Verein die Schrecklichſten.
Tödteſt du die Seele, kälteſt
Du den Luftkreis; meine Lüfte
Sind noch kälter als du ſeyn kannſt.

Quälen deine wilden Heere
Gläubige mit tauſend Martern;
Wohl, in meinen Tagen ſoll ſich,
Geb' es Gott! was ſchlimm'res finden.
Und bei Gott, dir ſchenk' ich nichts.
Hör' es Gott, was ich dir biete!
Ja bei Gott! von Todeskälte
Nicht, o Greis, vertheid'gen ſoll dich
Breite Kohlengluth vom Herde,
Keine Flamme des Decembers.

An Suleika.

Dir mit Wohlgeruch zu koſen,
Deine Freuden zu erhöhn,
Knospend müſſen tauſend Roſen
Erſt in Gluthen untergehn.

Um ein Fläſchchen zu beſitzen
Das den Ruch auf ewig hält,
Schlank wie deine Fingerſpitzen,
Da bedarf es einer Welt;

Einer Welt von Lebenstrieben,
Die in ihrer Fülle Drang,
Ahneten ſchon Bulbuls Lieben,
Seeleregenden Geſang.

Sollte jene Qual uns quälen,
Da ſie unſre Luſt vermehrt?
Hat nicht Myriaden Seelen
Timurs Herrſchaft aufgezehrt?

Suleika Nameh.

Buch Suleika.

Ich gedachte in der Nacht,
Daß ich den Mond ſähe im Schlaf;
Als ich aber erwachte,
Ging unvermuthet die Sonne auf.

Einladung.

Mußt nicht vor dem Tage fliehen:
Denn der Tag, den du ereileſt,
Iſt nicht beſſer als der heut'ge;
Aber wenn du froh verweileſt
Wo ich mir die Welt beſeit'ge,
Um die Welt an mich zu ziehen,
Biſt du gleich mit mir geborgen:
Heut iſt heute, morgen morgen,
Und was folgt und was vergangen
Reißt nicht hin und bleibt nicht hangen.
Bleibe du, mein Allerliebſtes;
Denn du bringſt es und du gibſt es.

Daß Suleika von Juſſuph entzückt war
Iſt keine Kunſt;
Er war jung, Jugend hat Gunſt,
Er war ſchön, ſie ſagen zum Entzücken,
Schön war ſie, konnten einander beglücken.
Aber daß du, die ſo lange mir erharrt war,
Feurige Jugendblicke mir ſchickſt,
Jetzt mich liebſt, mich ſpäter beglückſt,
Das ſollen meine Lieder preiſen
Sollſt mir ewig Suleika heißen.

Da du nun Suleika heißeſt
Sollt' ich auch benamſet ſeyn.
Wenn du deinen Geliebten preiſeſt,
Hatem! das ſoll der Name ſeyn.
Nur daß man mich daran erkennet,
Keine Anmaßung ſoll es ſeyn:
Wer ſich St. Georgenritter nennet
Denkt nicht gleich Sanct Georg zu ſeyn.
Nicht Hatem Thai, nicht der Alles Gebende
Kann ich in meiner Armuth ſeyn;
Hatem Zograi nicht, der reichlichſt Lebende
Von allen Dichtern, möcht' ich ſeyn.
Aber beide doch im Auge zu haben
Es wird nicht ganz verwerflich ſeyn:
Zu nehmen, zu geben des Glückes Gaben
Wird immer ein groß Vergnügen ſeyn.
Sich liebend an einander zu laben
Wird Paradieſes Wonne ſeyn.

Hatem.

Nicht Gelegenheit macht Diebe,
Sie iſt ſelbſt der größte Dieb;
Denn ſie ſtahl den Reſt der Liebe,
Die mir noch im Herzen blieb.

Dir hat ſie ihn übergeben
Meines Lebens Vollgewinn,
Daß ich nun, verarmt, mein Leben
Nur von dir gewärtig bin.

Doch ich fühle ſchon Erbarmen
Im Carfunkel deines Blicks
Und erfreu' in deinen Armen
Mich erneuertes Geſchicks.

Suleika.

Hochbeglückt in deiner Liebe
Schelt' ich nicht Gelegenheit,
Ward ſie auch an dir zum Diebe
Wie mich ſolch ein Raub erfreut!

Und wozu denn auch berauben?
Gib dich mir aus freier Wahl;
Gar zu gerne möcht' ich glauben —
Ja, ich bin's die dich beſtahl.

Was ſo willig du gegeben
Bringt dir herrlichen Gewinn,
Meine Ruh, mein reiches Leben
Geb' ich freudig, nimm es hin!

Scherze nicht! Nichts von Verarmen!
Macht uns nicht die Liebe reich?
Halt' ich dich in meinen Armen,
Jedem Glück iſt meines gleich.

Der Liebende wird nicht irre gehn,
Wär's um ihn her auch noch ſo trübe.
Sollten Leila und Medſchnun auferſtehn,
Von mir erführen ſie den Weg der Liebe.

Iſt's möglich, daß ich Liebchen dich koſe,
Vernehme der göttlichen Stimme Schall!
Unmöglich ſcheint immer die Roſe,
Unbegreiflich die Nachtigall.

Suleika.

Als ich auf dem Euphrat ſchiffte,
Streifte ſich der goldne Ring
Fingerab in Waſſerklüfte,
Den ich jüngſt von dir empfing.

Alſo träumt' ich. Morgenröthe
Blitzt in's Auge durch den Baum,
Sag Poete, ſag Prophete!
Was bedeutet dieſer Traum?

Hatem.

Dieß zu deuten bin erbötig!
Hab' ich dir nicht oft erzählt,
Wie der Doge von Venedig
Mit dem Meere ſich vermählt?

So von deinen Fingergliedern
Fiel der Ring dem Euphrat zu.
Ach zu tauſend Himmelsliedern,
Süßer Traum, begeiſterſt du!

Mich, der von den Indoſtanen
Streifte bis Damascus hin,
Um mit neuen Caravanen
Bis an's rothe Meer zu ziehn,

Mich vermählſt du deinem Fluſſe,
Der Terraſſe, dieſem Hain,
Hier ſoll bis zum letzten Kuſſe
Dir mein Geiſt gewidmet ſeyn.

Kenne wohl der Männer Blicke,
Einer ſagt: ich liebe, leide!
Ich begehre, ja verzweifle!
Und was ſonſt iſt kennt ein Mädchen,
Alles das kann mir nicht helfen,
Alles das kann mich nicht rühren;
Aber Hatem deine Blicke
Geben erſt dem Tage Glanz.
Denn ſie ſagen: die gefällt mir,
Wie mir ſonſt nichts mag gefallen.
Seh' ich Roſen, ſeh' ich Lilien,
Aller Gärten Zier und Ehre,
So Cypreſſen, Myrten, Veilchen,
Aufgeregt zum Schmuck der Erde;
Und geſchmückt iſt ſie ein Wunder,
Mit Erſtaunen uns umfangend,
Uns erquickend, heilend, ſegnend,
Daß wir uns geſundet fühlen,
Wieder gern erkranken möchten.
Da erblickteſt du Suleika
Und geſundeteſt erkrankend,
Und erkranketeſt geſundend,
Lächelteſt und ſahſt herüber
Wie du nie der Welt gelächelt.
Und Suleika fühlt des Blickes
Ew'ge Rede: die gefällt mir
Wie mir ſonſt nichts mag gefallen.

Gingo biloba.

Dieſes Baum's Blatt, der von Oſten
Meinem Garten anvertraut,
Gibt geheimen Sinn zu koſten,
Wie's den Wiſſenden erbaut.

Iſt es Ein lebendig Weſen,
Das ſich in ſich ſelbſt getrennt?
Sind es zwey, die ſich erleſen,
Daß man ſie als eines kennt?

Solche Frage zu erwiedern
Fand ich wohl den rechten Sinn;
Fühlſt du nicht an meinen Liedern,
Daß ich eins und doppelt bin?

Suleika.

Sag, du haſt wohl viel gedichtet,
Hin und her dein Lied gerichtet,
Schöne Schrift von deiner Hand,
Prachtgebunden, goldgerändet,
Bis auf Punkt und Strich vollendet,
Zierlich lockend manchen Band?
Stets wo du ſie hingewendet
War's gewiß ein Liebespfand?

Hatem.

Ja, von mächtig holden Blicken,
Wie von lächelndem Entzücken
Und von Zähnen blendend klar,
Wimpern-Pfeilen, Locken-Schlangen,
Hals und Buſen reizumhangen,
Tauſendfältige Gefahr!
Denke nun wie von ſo langem
Prophezeit Suleika war.

Suleika.

Die Sonne kommt! Ein Prachterſcheinen!
Der Sichelmond umklammert ſie.
Wer konnte ſolch ein Paar vereinen?
Dieß Räthſel wie erklärt ſich's? wie?

Hatem.

Der Sultan konnt' es, er vermählte
Das allerhöchſte Weltenpaar,
Um zu bezeichnen Auserwählte,
Die tapferſten der treuen Schaar.

Auch ſey's ein Bild von unſrer Wonne!
Schon ſeh' ich wieder mich und dich,
Du nennſt mich, Liebchen, deine Sonne,
Komm, ſüßer Mond, umklammre mich!

Komm, Liebchen, komm! umwinde mir die Mütze!
Aus deiner Hand nur iſt der Tulbend ſchön.
Hat Abbas doch, auf Irans höchſtem Sitze,
Sein Haupt nicht zierlicher umwinden ſehn!

Ein Tulbend war das Band, das Alexandern
In Schleifen ſchön vom Haupte fiel,
Und allen Folgeherrſchern, jenen Andern,
Als Königszierde wohlgefiel.

Ein Tulbend iſt's, der unſern Kaiſer ſchmücket,
Sie nennen's Krone. Name geht wohl hin!
Juwel und Perle! ſey das Aug entzücket!
Der ſchönſte Schmuck iſt ſtets der Muſſelin.

Und dieſen hier, ganz rein und ſilberſtreifig,
Umwinde Liebchen um die Stirn umher.
Was iſt denn Hoheit? Mir iſt ſie geläufig!
Du ſchauſt mich an, ich bin ſo groß als Er.

Nur wenig iſt's was ich verlange,
Weil eben alles mir gefällt,
Und dieſes Wenige, wie lange,
Gibt mir gefällig ſchon die Welt!

Oft ſitz' ich heiter in der Schenke
Und heiter im beſchränkten Haus;
Allein ſobald ich dein gedenke,
Dehnt ſich mein Geiſt erobernd aus.

Dir ſollten Timurs Reiche dienen,
Gehorchen ſein gebietend Heer,
Badakſchan zollte dir Rubinen,
Türkiſſe das Hyrkaniſche Meer.

Getrocknet honigſüße Früchte
Von Bochara dem Sonnenland,
Und tauſend liebliche Gedichte
Auf Seidenblatt von Samarkand.

Da ſollteſt du mit Freude leſen
Was ich von Ormus dir verſchrieb,
Und wie das ganze Handelsweſen
Sich nur bewegte dir zu lieb.

Wie in dem Lande der Bramanen
Viel tauſend Finger ſich bemüht,
Daß alle Pracht der Indoſtanen
Für dich auf Woll' und Seide blüht;

Ja, zu Verherrlichung der Lieben,
Gießbäche Soumelpours durchwühlt,
Aus Erde, Grus, Gerill, Geſchieben
Dir Diamanten ausgeſpült;

Wie Taucherſchaar verwegner Männer
Der Perle Schatz dem Golf entriß,
Darauf ein Divan ſcharfer Kenner
Sie dir zu reihen ſich befliß;

Wenn nun Baſſora noch das Letzte,
Gewürz und Weihrauch, beigethan,
Bringt alles was die Welt ergetzte
Die Caravane dir heran.

Doch alle dieſe Kaiſergüter
Verwirrten doch zuletzt den Blick;
Und wahrhaft liebende Gemüther
Eins nur im andern fühlt ſein Glück.

Hätt' ich irgend wohl Bedenken
Balch, Bochâra, Samarkand,
Süßes Liebchen, dir zu ſchenken,
Dieſer Städte Rauſch und Tand?

Aber frag einmal den Kaiſer,
Ob er dir die Städte gibt?
Er iſt herrlicher und weiſer;
Doch er weiß nicht, wie man liebt.

Herrſcher, zu dergleichen Gaben
Nimmermehr beſtimmſt du dich!
Solch ein Mädchen muß man haben
Und ein Bettler ſeyn wie ich.

Die ſchön geſchriebenen,
Herrlich umgüldeten,
Belächelteſt du,
Die anmaßlichen Blätter,
Verziehſt mein Prahlen
Von deiner Lieb' und meinem
Durch dich glücklichen Gelingen,
Verziehſt anmuthigem Selbſtlob.

Selbſtlob! Nur dem Neide ſtinkt's,
Wohlgeruch Freunden
Und eignem Schmack!

Freude des Daſeyns iſt groß,
Größer die Freud' am Daſeyn,
Wenn du Suleika
Mich überſchwenglich beglückſt,
Deine Leidenſchaft mir zuwirfſt
Als wär's ein Ball,
Daß ich ihn fange,
Dir zurückwerfe
Mein gewidmetes Ich;
Das iſt ein Augenblick!

Und dann reißt mich von dir
Bald der Franke, bald der Armenier.
Aber Tage währt's,
Jahre dauert's, daß ich neu erſchaffe
Tauſendfältig deiner Verſchwendungen Fülle,
Auftröſle die bunte Schnur meines Glücks,
Geklöppelt tauſendfadig
Von dir, o Suleika.

Hier nun dagegen
Dichteriſche Perlen,
Die mir deiner Leidenſchaft
Gewaltige Brandung
Warf an des Lebens
Verödeten Strand aus.
Mit ſpitzen Fingern
Zierlich geleſen,
Durchreiht mit juwelenem
Goldſchmuck,
Nimm ſie an deinen Hals,
An deinen Buſen!
Die Regentropfen Allahs,
Gereift in beſcheidener Muſchel.

Lieb' um Liebe, Stund' um Stunde,
Wort um Wort und Blick um Blick;
Kuß um Kuß, vom treuſten Munde,
Hauch um Hauch und Glück um Glück.
So am Abend, ſo am Morgen!
Doch du fühlſt an meinen Liedern
Immer noch geheime Sorgen;
Juſſuphs Reize möcht' ich borgen
Deine Schönheit zu erwiedern.

Suleika.

Volk und Knecht und Ueberwinder
Sie geſtehn zu jeder Zeit:
Höchſtes Glück der Erdenkinder
Sey nur die Perſönlichkeit.

Jedes Leben ſey zu führen,
Wenn man ſich nicht ſelbſt vermißt;
Alles könne man verlieren,
Wenn man bliebe was man iſt.

Hatem.

Kann wohl ſeyn! ſo wird gemeinet;
Doch ich bin auf andrer Spur:
Alles Erdenglück vereinet
Find' ich in Suleika nur.

Wie ſie ſich an mich verſchwendet,
Bin ich mir ein werthes Ich;
Hätte ſie ſich weggewendet,
Augenblicks verlör' ich mich.

Nun mit Hatem wär's zu Ende;
Doch ſchon hab ich umgelos't:
Ich verkörpre mich behende
In den Holden, den ſie kost.

Wollte, wo nicht gar ein Rabbi,
Das will mir ſo recht nicht ein,
Doch Ferduſi, Motanabbi,
Allenfalls der Kaiſer ſeyn.

Hatem.

Wie des Goldſchmieds Bazarlädchen
Vielgefärbt, geſchliffne Lichter,
So umgeben hübſche Mädchen
Den beinah ergrauten Dichter.

Mädchen.

Singſt du ſchon Suleika wieder!
Dieſe können wir nicht leiden,
Nicht um dich — um deine Lieder
Wollen, müſſen wir ſie neiden.

Denn wenn ſie auch garſtig wäre
Machſt du ſie zum ſchönſten Weſen,
Und ſo haben wir von Dſchemil
Und Boteinah viel geleſen.

Aber eben weil wir hübſch ſind
Möchten wir auch gern gemahlt ſeyn,
Und, wenn du es billig macheſt,
Sollſt du auch recht hübſch bezahlt ſeyn.

Hatem.

Bräunchen komm, es wird ſchon gehen;
Zöpfe, Kämme groß und kleine,
Zieren Köpfchens nette Reine
Wie die Kuppel ziert Moſcheen.

Du Blondinchen biſt ſo zierlich,
Aller Weiſ' und Weg' ſo nette,
Man gedenkt nicht ungebührlich
Alſogleich der Minarette.

Du da hinten haſt der Augen
Zweyerlei, du kannſt die beiden
Einzeln nach Belieben brauchen;
Doch ich ſollte dich vermeiden.

Leichtgedrückt der Augenlieder
Eines, die den Stern bewhelmen
Deutet auf den Schelm der Schelmen,
Doch das andre ſchaut ſo bieder.

Dieß, wenn jen's verwundend angelt,
Heilend, nährend wird ſich's weiſen.
Niemand kann ich glücklich preiſen,
Der des Doppelblicks ermangelt.

Und ſo könnt' ich alle loben,
Und ſo könnt' ich alle lieben:
Denn ſo wie ich euch erhoben
War die Herrin mit beſchrieben.

Mädchen.

Dichter will ſo gerne Knecht ſeyn,
Weil die Herrſchaft draus entſpringet;
Doch vor allem ſollt' ihm recht ſeyn,
Wenn das Liebchen ſelber ſinget.

Iſt ſie denn des Liedes mächtig
Wie's auf unſern Lippen waltet?
Denn es macht ſie gar verdächtig,
Daß ſie im Verborgnen ſchaltet.

Hatem.

Nun wer weiß was ſie erfüllet!
Kennt ihr ſolcher Tiefe Grund?
Selbſtgefühltes Lied entquillet,
Selbſtgedichtetes dem Mund.

Von euch Dichterinnen allen
Iſt ihr eben keine gleich:
Denn ſie ſingt mir zu gefallen,
Und ihr ſingt und liebt nur euch.

Mädchen.

Merke wohl, du haſt uns eine
Jener Huris vorgeheuchelt!
Mag ſchon ſeyn! wenn es nur keine
Sich auf dieſer Erde ſchmeichelt.

H a t e m.

Locken, haltet mich gefangen
In dem Kreiſe des Geſichts!
Euch geliebten braunen Schlangen
Zu erwidern hab' ich nichts.

Nur dieß Herz, es iſt von Dauer,
Schwillt in jugendlichſtem Flor;
Unter Schnee und Nebelſchauer
Raſ't ein Aetna dir hervor.

Du beſchämſt wie Morgenröthe
Jener Gipfel ernſte Wand,
Und noch einmal fühlet Hatem
Frühlingshauch und Sommerbrand.

Schenke her! Noch eine Flaſche!
Dieſen Becher bring' ich Ihr!
Findet ſie ein Häufchen Aſche,
Sagt ſie: der verbrannte mir.

Suleika.

Nimmer will ich dich verlieren!
Liebe gibt der Liebe Kraft.
Magſt du meine Jugend zieren
Mit gewaltiger Leidenſchaft.
Ach! wie ſchmeichelt's meinem Triebe,
Wenn man meinen Dichter preiſ't.
Denn das Leben iſt die Liebe,
Und des Lebens Leben Geiſt.

Laß deinen ſüßen Rubinenmund
Zudringlichkeiten nicht verſuchen;
Was hat Liebesſchmerz andern Grund
Als ſeine Heilung zu ſuchen?

Biſt du von deiner Geliebten getrennt
Wie Orient vom Occident,
Das Herz durch alle Wüſten rennt;
Es gibt ſich überall ſelbſt das Geleit,
Für Liebende iſt Bagdad nicht weit.

Mag ſie ſich immer ergänzen
Eure brüchige Welt in ſich!
Dieſe klaren Augen ſie glänzen,
Dieſes Herz es ſchlägt für mich!

O, daß der Sinnen doch ſo viele ſind!
Verwirrung bringen ſie in's Glück herein.
Wenn ich dich ſehe wünſch' ich taub zu ſeyn,
Wenn ich dich höre blind.

Auch in der Ferne dir ſo nah!
Und unerwartet kommt die Qual.
Da hör' ich wieder dich einmal,
Auf einmal biſt du wieder da!

Wie ſollt' ich heiter bleiben,
Entfernt von Tag und Licht?
Nun aber will ich ſchreiben
Und trinken mag ich nicht.

Wenn ſie mich an ſich lockte
War Rede nicht im Brauch,
Und wie die Zunge ſtockte
So ſtockt die Feder auch.

Nur zu! geliebter Schenke,
Den Becher fülle ſtill!
Ich ſage nur: Gedenke!
Schon weiß man was ich will.

Wenn ich dein gedenke,
Fragt mich gleich der Schenke:
Herr, warum ſo ſtill?
Da von deinen Lehren
Immer weiter hören
Saki gerne will.

Wenn ich mich vergeſſe
Unter der Cypreſſe,
Hält er nichts davon;
Und im ſtillen Kreiſe
Bin ich doch ſo weiſe,
Klug wie Salomon.

Buch Suleika.

Ich möchte dieſes Buch wohl gern zuſammen ſchürzen,
Daß es den andern wäre gleich geſchnürt.
Allein wie willſt du Wort und Blatt verkürzen,
Wenn Liebeswahnſinn dich in's Weite führt?

An vollen Büſchelzweigen,
Geliebte, ſieh nur hin!
Laß dir die Früchte zeigen
Umſchalet ſtachlig grün.

Sie hängen längſt geballet,
Still, unbekannt mit ſich,
Ein Aſt der ſchaukelnd wallet
Wiegt ſie geduldiglich.

Doch immer reift von Innen
Und ſchwillt der braune Kern,
Er möchte Luft gewinnen
Und ſäh' die Sonne gern.

Die Schale platzt und nieder
Macht er ſich freudig los;
So fallen meine Lieder
Gehäuft in deinen Schoos.

Suleika.

An des luſt'gen Brunnens Rand
Der in Waſſerfäden ſpielt,
Wußt' ich nicht, was feſt mich hielt;
Doch da war von deiner Hand
Meine Chiffer leis gezogen,
Nieder blickt' ich, dir gewogen.

Hier, am Ende des Canals
Der gereihten Hauptallee,
Blick' ich wieder in die Höh,
Und da ſeh ich abermals
Meine Lettern fein gezogen:
Bleibe! bleibe mir gewogen!

Hatem.

Möge Waſſer, ſpringend, wallend,
Die Cypreſſen dir geſtehn:
Von Suleika zu Suleika
Iſt mein Kommen und mein Gehn.

Suleika.

Kaum daß ich dich wieder habe
Dich mit Kuß und Liedern labe,
Biſt du ſtill in dich gekehret;
Was beengt und drückt und ſtöret?

Hatem.

Ach Suleika, ſoll ich's ſagen?
Statt zu loben möcht' ich klagen!
Sangeſt ſonſt nur meine Lieder,
Immer neu und immer wieder.

Sollte wohl auch dieſe loben,
Doch ſie ſind nur eingeſchoben;
Nicht von Hafis, nicht Niſami,
Nicht Saadi, nicht von Dſchami.

Kenn' ich doch der Väter Menge,
Sylb' um Sylbe, Klang um Klänge,
Im Gedächtniß unverloren;
Dieſe da ſind neu geboren.

Geſtern wurden ſie gedichtet.
Sag! haſt du dich neu verpflichtet?
Haucheſt du ſo froh-verwegen
Fremden Athem mir entgegen,

Der dich eben ſo belebet,
Eben ſo in Liebe ſchwebet,
Lockend, ladend zum Vereine,
So harmoniſch als der meine?

Suleika.

War Hatem lange doch entfernt,
Das Mädchen hatte was gelernt,
Von ihm war ſie ſo ſchön gelobt,
Da hat die Trennung ſich erprobt.
Wohl, daß ſie dir nicht fremde ſcheinen;
Sie ſind Suleika's, ſind die deinen.

Behramgur, ſagt man, hat den Reim erfunden,
Er ſprach entzückt aus reiner Seele Drang;
Dilaram ſchnell, die Freundin ſeiner Stunden,
Erwiderte mit gleichem Wort und Klang.

Und ſo, Geliebte, warſt du mir beſchieden
Des Reims zu finden holden Luſtgebrauch,
Daß auch Behramgur ich, den Saſſaniden,
Nicht mehr beneiden darf: mir ward es auch.

Haſt mir dieß Buch geweckt, du haſt's gegeben;
Denn was ich froh, aus vollem Herzen ſprach,
Das klang zurück aus deinem holden Leben,
Wie Blick dem Blick, ſo Reim dem Reime nach.

Nun tön' es fort zu dir, auch aus der Ferne;
Das Wort erreicht, und ſchwände Ton und Schall.
Iſt's nicht der Mantel noch geſäter Sterne?
Iſt's nicht der Liebe hochverklärtes All?

Deinem Blick mich zu bequemen,
Deinem Munde, deiner Bruſt,
Deine Stimme zu vernehmen
War die letzt' und erſte Luſt.

Geſtern, ach, war ſie die letzte,
Dann verloſch mir Leucht' und Feuer,
Jeder Scherz der mich ergetzte
Wird nun ſchuldenſchwer und theuer.

Eh es Allah nicht gefällt
Uns auf's neue zu vereinen,
Gibt mir Sonne, Mond und Welt
Nur Gelegenheit zum Weinen.

Suleika.

Was bedeutet die Bewegung?
Bringt der Oſt mir frohe Kunde?
Seiner Schwingen friſche Regung
Kühlt des Herzens tiefe Wunde.

Koſend ſpielt er mit dem Staube,
Jagt ihn auf in leichten Wölkchen,
Treibt zur ſichern Rebenlaube
Der Inſecten frohes Völkchen.

Lindert ſanft der Sonne Glühen,
Kühlt auch mir die heißen Wangen,
Küßt die Reben noch im Fliehen,
Die auf Feld und Hügel prangen.

Und mir bringt ſein leiſes Flüſtern
Von dem Freunde tauſend Grüße;
Eh noch dieſe Hügel düſtern
Grüßen mich wohl tauſend Küſſe.

Und ſo kannſt du weiter ziehen!
Diene Freunden und Betrübten.
Dort wo hohe Mauern glühen,
Find' ich bald den Vielgeliebten.

Ach, die wahre Herzenskunde,
Liebeshauch, erfriſchtes Leben
Wird mir nur aus ſeinem Munde,
Kann mir nur ſein Athem geben.

Hochbild.

Die Sonne, Helios der Griechen,
Fährt prächtig auf der Himmelsbahn,
Gewiß, das Weltall zu beſiegen,
Blickt er umher, hinab, hinan.

Er ſieht die ſchönſte Göttin weinen,
Die Wolkentochter, Himmelskind,
Ihr ſcheint er nur allein zu ſcheinen;
Für alle heitre Räume blind

Verſenkt er ſich in Schmerz und Schauer
Und häufiger quillt ihr Thränenguß:
Er ſendet Luſt in ihre Trauer
Und jeder Perle Kuß auf Kuß.

Nun fühlt ſie tief des Blicks Gewalten
Und unverwandt ſchaut ſie hinauf;
Die Perlen wollen ſich geſtalten:
Denn jede nahm ſein Bildniß auf.

Und ſo, umkränzt von Farb' und Bogen,
Erheitert leuchtet ihr Geſicht,
Entgegen kommt er ihr gezogen;
Doch er, doch ach! erreicht ſie nicht.

So, nach des Schickſals hartem Looſe,
Weichſt du mir, Lieblichſte, davon;
Und wär' ich Helios der Große
Was nützte mir der Wagenthron?

Nachklang.

Es klingt ſo prächtig, wenn der Dichter
Der Sonne, bald dem Kaiſer ſich vergleicht;
Doch er verbirgt die traurigen Geſichter,
Wenn er in düſtern Nächten ſchleicht.

Von Wolken ſtreifenhaft befangen
Verſank zu Nacht des Himmels reinſtes Blau;
Vermagert bleich ſind meine Wangen
Und meine Herzensthränen grau.

Laß mich nicht ſo der Nacht, dem Schmerze,
Du allerliebſtes, du mein Mondgeſicht,
O, du mein Phosphor, meine Kerze,
Du meine Sonne, du mein Licht!

Suleika.

Ach, um deine feuchten Schwingen,
West, wie sehr ich dich beneide:
Denn du kannst ihm Kunde bringen
Was ich in der Trennung leide!

Die Bewegung deiner Flügel
Weckt im Busen stilles Sehnen;
Blumen, Augen, Wald und Hügel
Stehn bei deinem Hauch in Thränen.

Doch dein mildes sanftes Wehen
Kühlt die wunden Augenlieder;
Ach, für Leid müßt' ich vergehen,
Hofft' ich nicht zu sehn ihn wieder.

Eile denn zu meinem Lieben,
Spreche sanft zu seinem Herzen;
Doch vermeid' ihn zu betrüben
Und verbirg' ihm meine Schmerzen.

Sag ihm, aber sag's bescheiden:
Seine Liebe sey mein Leben,
Freudiges Gefühl von beiden
Wird mir seine Nähe geben.

Wiederfinden.

Iſt es möglich! Stern der Sterne,
Drück' ich wieder dich an's Herz!
Ach, was iſt die Nacht der Ferne
Für ein Abgrund, für ein Schmerz!
Ja du biſt es! meiner Freuden
Süßer, lieber Widerpart;
Eingedenk vergangner Leiden
Schaudr' ich vor der Gegenwart.

Als die Welt im tiefſten Grunde
Lag an Gottes ew'ger Bruſt,
Ordnet' er die erſte Stunde
Mit erhabner Schöpfungsluſt,
Und er ſprach das Wort: Es werde!
Da erklang ein ſchmerzlich Ach!
Als das All mit Machtgebärde
In die Wirklichkeiten brach.

Auf that ſich das Licht: ſo trennte
Scheu ſich Finſterniß von ihm,
Und ſogleich die Elemente
Scheidend auseinander fliehn.
Raſch, in wilden wüſten Träumen
Jedes nach der Weite rang,
Starr, in ungemeßnen Räumen,
Ohne Sehnſucht, ohne Klang.

Stumm war alles, ſtill und öde,
Einſam Gott zum erſtenmal!
Da erſchuf er Morgenröthe,
Die erbarmte ſich der Qual;
Sie entwickelte dem Trüben
Ein erklingend Farbenſpiel,
Und nun konnte wieder lieben
Was erſt auseinander fiel.

Und mit eiligem Beſtreben
Sucht ſich was ſich angehört;
Und zu ungemeßnem Leben
Iſt Gefühl und Blick gekehrt.
Sey's Ergreifen, ſey es Raffen,
Wenn es nur ſich faßt und hält!
Allah braucht nicht mehr zu ſchaffen,
Wir erſchaffen ſeine Welt.

So, mit morgenrothen Flügeln,
Riß es mich an deinen Mund,
Und die Nacht mit tauſend Siegeln
Kräftigt ſternenhell den Bund.
Beide ſind wir auf der Erde
Muſterhaft in Freud' und Qual,
Und ein zweytes Wort: Es werde!
Trennt uns nicht zum zweytenmal.

Vollmondnacht.

Herrin, ſag was heißt das Flüſtern?
Was bewegt dir leis die Lippen?
Liſpelſt immer vor dich hin,
Lieblicher als Weines Nippen!
Denkſt du deinen Mundgeſchwiſtern
Noch ein Pärchen herzuziehn?

Ich will küſſen! Küſſen! ſagt' ich.

Schau! Im zweifelhaften Dunkel
Glühen blühend alle Zweige,
Nieder ſpielet Stern auf Stern;
Und ſmaragden, durch's Geſträuche
Tauſendfältiger Karfunkel:
Doch dein Geiſt iſt allem fern.

Ich will küſſen! Küſſen! ſagt' ich.

Dein Geliebter, fern, erprobet
Gleicherweiſ' im Sauerſüßen,
Fühlt ein unglückſel'ges Glück.
Euch im Vollmond zu begrüßen
Habt ihr heilig angelobet,
Dieſes iſt der Augenblick.

Ich will küſſen! Küſſen! ſag' ich.

Geheimſchrift.

Laßt euch, o Diplomaten!
Recht angelegen ſeyn,
Und eure Potentaten
Berathet rein und fein.
Geheimer Chiffern Sendung
Beſchäftige die Welt,
Bis endlich jede Wendung
Sich ſelbſt in's Gleiche ſtellt.

Mir von der Herrin ſüße
Die Chiffer iſt zur Hand,
Woran ich ſchon genieße,
Weil ſie die Kunſt erfand;
Es iſt die Liebesfülle
Im lieblichſten Revier,
Der holde, treue Wille
Wie zwiſchen mir und ihr.

Von abertauſend Blüthen
Iſt es ein bunter Strauß,
Von engliſchen Gemüthen
Ein vollbewohntes Haus;
Von bunteſten Gefiedern
Der Himmel überſä't,
Ein klingend Meer von Liedern
Geruchvoll überweht.

Iſt unbedingtes Strebens
Geheime Doppelſchrift,
Die in das Mark des Lebens
Wie Pfeil um Pfeile trifft.
Was ich euch offenbaret
War längſt ein frommer Brauch,
Und wenn ihr es gewahret,
So ſchweigt und nutzt es auch.

Abglanz.

Ein Spiegel er, iſt mir geworden,
Ich ſehe ſo gerne hinein,
Als hinge des Kaiſers Orden
An mir mit Doppelſchein;
Nicht etwa ſelbſtgefällig
Such' ich mich überall;
Ich bin ſo gerne geſellig
Und das iſt hier der Fall.

Wenn ich nun vor'm Spiegel ſtehe,
Im ſtillen Witwerhaus,
Gleich guckt, eh' ich mich verſehe,
Das Liebchen mit heraus.
Schnell kehr' ich mich um, und wieder
Verſchwand ſie die ich ſah;
Dann blick' ich in meine Lieder,
Gleich iſt ſie wieder da.

Die ſchreib' ich immer ſchöner
Und mehr nach meinem Sinn,
Trotz Krittler und Verhöhner,
Zu täglichem Gewinn.
Ihr Bild in reichen Schranken
Verherrlichet ſich nur,
In goldnen Roſenranken
Und Rähmchen von Laſur.

Suleika.

Wie mit innigſtem Behagen,
Lied, empfind' ich deinen Sinn!
Liebevoll du ſcheinſt zu ſagen:
Daß ich ihm zur Seite bin.

Daß er ewig mein gedenket,
Seiner Liebe Seligkeit
Immerdar der Fernen ſchenket,
Die ein Leben ihm geweiht.

Ja, mein Herz es iſt der Spiegel,
Freund, worin du dich erblickt;
Dieſe Bruſt, wo deine Siegel
Kuß auf Kuß hereingedrückt.

Süßes Dichten, lautre Wahrheit
Feſſelt mich in Sympathie!
Rein verkörpert Liebesklarheit
Im Gewand der Poeſie.

Laß den Weltenſpiegel Alexandern;
Denn was zeigt er? — Da und dort
Stille Völker, die er mit den andern
Zwingend rütteln möchte fort und fort.

Du! nicht weiter, nicht zu Fremdem ſtrebe!
Singe mir, die du dir eigen ſangſt.
Denke, daß ich liebe, daß ich lebe,
Denke daß du mich bezwangſt.

Die Welt durchaus iſt lieblich anzuſchauen,
Vorzüglich aber ſchön die Welt der Dichter;
Auf bunten, hellen oder ſilbergrauen
Gefilden, Tag und Nacht, erglänzen Lichter.
Heut iſt mir alles herrlich; wenn's nur bliebe!
Ich ſehe heut durch's Augenglas der Liebe.

In tauſend Formen magſt du dich verſtecken,
Doch, Allerliebſte, gleich erkenn' ich dich;
Du magſt mit Zauberſchleiern dich bedecken,
Allgegenwärt'ge, gleich erkenn' ich dich.

An der Cypreſſe reinſtem, jungem Streben,
Allſchöngewachſ'ne, gleich erkenn' ich dich;
In des Canales reinem Wellenleben,
Allſchmeichelhafte, wohl erkenn' ich dich.

Wenn ſteigend ſich der Waſſerſtrahl entfaltet,
Allſpielende, wie froh erkenn' ich dich;
Wenn Wolke ſich geſtaltend umgeſtaltet,
Allmannigfalt'ge, dort erkenn' ich dich.

An des geblümten Schleiers Wieſenteppich,
Allbuntbeſternte, ſchön erkenn' ich dich;
Und greift umher ein tauſendarm'ger Eppich,
O Allumklammernde, da kenn' ich dich.

Wenn am Gebirg der Morgen ſich entzündet,
Gleich, Allerheiternde, begrüß' ich dich,
Dann über mir der Himmel rein ſich ründet,
Allherzerweiternde, dann athm' ich dich.

Was ich mit äußerm Sinn, mit innerm kenne,
Du Allbelehrende, kenn' ich durch dich;
Und wenn ich Allahs Namenhundert nenne,
Mit jedem klingt ein Name nach für dich.

Saki Nameh.

Das Schenkenbuch.

Ja, in der Schenke hab' ich auch geſeſſen,
Mir ward wie andern zugemeſſen,
Sie ſchwatzten, ſchrieen, händelten von heut,
So froh und traurig wie's der Tag gebeut;
Ich aber ſaß, im Innerſten erfreut,
An meine Liebſte dacht' ich — wie ſie liebt?
Das weiß ich nicht; was aber mich bedrängt!
Ich liebe ſie wie es ein Buſen gibt
Der treu ſich Einer gab und knechtiſch hängt.
Wo war das Pergament, der Griffel wo,
Die alles faßten? — doch ſo war's! ja ſo!

Sitz' ich allein,
Wo kann ich beſſer ſeyn?
Meinen Wein
Trink' ich allein,
Niemand ſetzt mir Schranken,
Ich hab' ſo meine eignen Gedanken.

So weit bracht' es Muley, der Dieb,
Daß er trunken ſchöne Lettern ſchrieb.

Ob der Koran von Ewigkeit ſey?
Darnach frag' ich nicht!
Ob der Koran geſchaffen ſey?
Das weiß ich nicht!
Daß er das Buch der Bücher ſey
Glaub' ich aus Mosleminen-Pflicht.
Daß aber der Wein von Ewigkeit ſey
Daran zweifl' ich nicht;
Oder daß er vor den Engeln geſchaffen ſey
Iſt vielleicht auch kein Gedicht.
Der Trinkende, wie es auch immer ſey,
Blickt Gott friſcher in's Angeſicht.

Trunken müſſen wir alle ſeyn!
Jugend iſt Trunkenheit ohne Wein;
Trinkt ſich das Alter wieder zu Jugend,
So iſt es wundervolle Tugend.
Für Sorgen ſorgt das liebe Leben
Und Sorgenbrecher ſind die Reben.

Da wird nicht mehr nachgefragt!
Wein iſt ernſtlich unterſagt.
Soll denn doch getrunken ſeyn,
Trinke nur vom beſten Wein:
Doppelt wäreſt du ein Ketzer
In Verdammniß um den Krätzer.

So lang man nüchtern iſt,
Gefällt das Schlechte;
Wie man getrunken hat
Weiß man das Rechte;
Nur iſt das Uebermaß
Auch gleich zu Handen;
Hafis, o lehre mich
Wie du's verſtanden!

Denn meine Meinung iſt
Nicht übertrieben:
Wenn man nicht trinken kann
Soll man nicht lieben;
Doch ſollt ihr Trinker euch
Nicht beſſer dünken,
Wenn man nicht lieben kann
Soll man nicht trinken.

Suleika.

Warum du nur oft ſo unhold biſt?

Hatem.

Du weißt, daß der Leib ein Kerker iſt;
Die Seele hat man hinein betrogen;
Da hat ſie nicht freie Ellebogen.
Will ſie ſich da und dorthin retten,
Schnürt man den Kerker ſelbſt in Ketten,
Da iſt das Liebchen doppelt gefährdet,
Deshalb ſie ſich oft ſo ſeltſam gebärdet.

Wenn der Körper ein Kerker iſt,
Warum nur der Kerker ſo durſtig iſt?
Seele befindet ſich wohl darinnen
Und bliebe gern vergnügt bei Sinnen;
Nun aber ſoll eine Flaſche Wein,
Friſch eine nach der andern herein.
Seele will's nicht länger ertragen,
Sie an der Thüre in Stücke ſchlagen.

Dem Kellner.

Setze mir nicht, du Grobian,
Mir den Krug ſo derb vor die Naſe!
Wer mir Wein bringt ſehe mich freundlich an,
Sonſt trübt ſich der Eifer im Glaſe.

Dem Schenken.

Du zierlicher Knabe, du komm herein,
Was ſtehſt du denn da auf der Schwelle?
Du ſollſt mir künftig der Schenke ſeyn,
Jeder Wein iſt ſchmackhaft und helle.

Schenke

spricht.

Du, mit deinen braunen Locken,
Geh' mir weg, verſchmitzte Dirne!
Schenk' ich meinem Herrn zu Danke,
Nun ſo küßt er mir die Stirne.

Aber du, ich wollte wetten,
Biſt mir nicht damit zufrieden,
Deine Wangen, deine Brüſte
Werden meinen Freund ermüden.

Glaubſt du wohl mich zu betriegen,
Daß du jetzt verſchämt entweicheſt?
Auf der Schwelle will ich liegen
Und erwachen wenn du ſchleicheſt.

Sie haben wegen der Trunkenheit
Vielfältig uns verklagt,
Und haben von unſrer Trunkenheit
Lange nicht genug geſagt.
Gewöhnlich der Betrunkenheit
Erliegt man bis es tagt;
Doch hat mich meine Betrunkenheit
In der Nacht umher gejagt.
Es iſt die Liebestrunkenheit,
Die mich erbärmlich plagt,
Von Tag zu Nacht, von Nacht zu Tag
In meinem Herzen zagt.
Dem Herzen, das in Trunkenheit
Der Lieder ſchwillt und ragt,
Daß keine nüchterne Trunkenheit
Sich gleich zu heben wagt.
Lieb', Lied und Weines Trunkenheit,
Ob's nachtet oder tagt,
Die göttlichſte Betrunkenheit
Die mich entzückt und plagt.

Du kleiner Schelm du!
Daß ich mir bewußt ſey,
Darauf kommt es überall an.
Und ſo erfreu' ich mich
Auch deiner Gegenwart,
Du allerliebſter,
Obgleich betrunken.

Was in der Schenke waren heute
Am frühſten Morgen für Tumulte!
Der Wirth und Mädchen! Fackeln, Leute!
Was gab's für Händel, für Inſulte!
Die Flöte klang, die Trommel ſcholl!
Es war ein wüſtes Weſen —
Doch bin ich, Luſt und Liebe voll,
Auch ſelbſt dabei geweſen.

Daß ich von Sitte nichts gelernt
Darüber tadelt mich ein jeder;
Doch bleib' ich weislich weit entfernt
Vom Streit der Schulen und Catheder.

Schenke.

Welch ein Zuſtand! Herr, ſo ſpäte
Schleichſt du heut aus deiner Kammer;
Perſer nennen's Bidamag buden,
Deutſche ſagen Katzenjammer.

Dichter.

Laß mich jetzt, geliebter Knabe,
Mir will nicht die Welt gefallen,
Nicht der Schein, der Duft der Roſe,
Nicht der Sang der Nachtigallen.

Schenke.

Eben das will ich behandeln,
Und ich denk' es ſoll mir klecken,
Hier! genieß die friſchen Mandeln
Und der Wein wird wieder ſchmecken.

Dann will ich auf der Terraſſe
Dich mit friſchen Lüften tränken;
Wie ich dich in's Auge faſſe
Gibſt du einen Kuß dem Schenken.

Schau! die Welt iſt keine Höhle,
Immer reich an Brut und Neſtern,
Roſenduft und Roſenöle;
Bulbul auch, ſie ſingt wie geſtern.

Jene garſtige Vettel,
Die buhleriſche,
Welt heißt man ſie,
Mich hat ſie betrogen
Wie die übrigen alle.
Glaube nahm ſie mir weg,
Dann die Hoffnung,
Nun wollte ſie
An die Liebe,
Da riß ich aus.
Den geretteten Schatz
Für ewig zu ſichern
Theilt' ich ihn weislich
Zwiſchen Suleika und Saki.
Jedes der beiden
Beeifert ſich um die Wette
Höhere Zinſen zu entrichten.
Und ich bin reicher als je:
Den Glauben hab' ich wieder!
An ihre Liebe den Glauben;
Er, im Becher, gewährt mir
Herrliches Gefühl der Gegenwart;
Was will da die Hoffnung!

Schenke.

Heute haſt du gut gegeſſen,
Doch du haſt noch mehr getrunken;
Was du bei dem Mahl vergeſſen
Iſt in dieſen Napf geſunken.

Sieh, das nennen wir ein Schwänchen
Wie's dem ſatten Gaſt gelüſtet;
Dieſes bring' ich meinem Schwane,
Der ſich auf den Wellen brüſtet.

Doch vom Singſchwan will man wiſſen
Daß er ſich zu Grabe läutet;
Laß mich jedes Lied vermiſſen,
Wenn es auf dein Ende deutet.

Schenke.

Nennen dich den großen Dichter,
Wenn dich auf dem Markte zeigeſt;
Gerne hör' ich wenn du ſingeſt
Und ich horche wenn du ſchweigeſt.

Doch ich liebe dich noch lieber,
Wenn du küſſeſt zum Erinnern;
Denn die Worte gehn vorüber
Und der Kuß der bleibt im Innern.

Reim auf Reim will was bedeuten,
Beſſer iſt es viel zu denken.
Singe du den andern Leuten
Und verſtumme mit dem Schenken.

Dichter.

Schenke komm! Noch einen Becher!

Schenke.

Herr, du haſt genug getrunken;
Nennen dich den wilden Zecher!

Dichter.

Sahſt du je daß ich geſunken?

Schenke.

Mohamet verbietet's.

Dichter.

Liebchen!
Hört es niemand, will dir's ſagen.

Schenke.

Wenn du einmal gerne redeſt,
Brauch' ich gar nicht viel zu fragen.

Dichter.

Horch! wir andren Muſulmanen
Nüchtern ſollen wir gebückt ſeyn,
Er, in ſeinem heil'gen Eifer,
Möchte gern allein verrückt ſeyn.

Saki.

Denk', o Herr! wenn du getrunken
Sprüht um dich des Feuers Glaſt!
Praſſelnd blitzen tauſend Funken,
Und du weißt nicht wo es faßt.

Mönche ſeh' ich in den Ecken,
Wenn du auf die Tafel ſchlägſt,
Die ſich gleisneriſch verſtecken,
Wenn dein Herz du offen trägſt.

Sag' mir nur warum die Jugend,
Noch von keinem Fehler frei,
So ermangelnd jeder Tugend,
Klüger als das Alter ſey.

Alles weißt du, was der Himmel,
Alles was die Erde trägt,
Und verbirgſt nicht das Gewimmel,
Wie ſich's dir im Buſen regt.

Hatem.

Eben drum, geliebter Knabe,
Bleibe jung und bleibe klug;
Dichten zwar iſt Himmelsgabe,
Doch im Erdeleben Trug.

Erſt ſich im Geheimniß wiegen,
Dann verplaudern früh und ſpat!
Dichter iſt umſonſt verſchwiegen,
Dichten ſelbſt iſt ſchon Verrath.

Sommernacht.

Dichter.

Niedergangen iſt die Sonne,
Doch im Weſten glänzt es immer;
Wiſſen möcht ich wohl, wie lange
Dauert noch der goldne Schimmer?

Schenke.

Willſt du, Herr, ſo will ich bleiben,
Warten außer dieſen Zelten;
Iſt die Nacht des Schimmers Herrin,
Komm' ich gleich es dir zu melden.

Denn ich weiß du liebſt das Droben,
Das Unendliche zu ſchauen,
Wenn ſie ſich einander loben
Jene Feuer in dem Blauen.

Und das hellſte will nur ſagen:
Jetzo glänz' ich meiner Stelle;
Wollte Gott euch mehr betagen,
Glänztet ihr wie ich ſo helle.

Denn vor Gott iſt alles herrlich,
Eben weil er iſt der beſte;
Und ſo ſchläft nun aller Vogel
In dem groß und kleinen Neſte.

Einer ſitzt auch wohl geſtängelt
Auf den Aeſten der Cypreſſe,
Wo der laue Wind ihn gängelt,
Bis zu Thaues luft'ger Näſſe.

Solches haſt du mich gelehret,
Oder etwas auch dergleichen;
Was ich je dir abgehöret
Wird dem Herzen nicht entweichen.

Eule will ich deinetwegen
Kautzen hier auf der Terraſſe,
Bis ich erſt des Nordgeſtirnes
Zwillings-Wendung wohl erpaſſe.

Und da wird es Mitternacht ſeyn,
Wo du oft zu früh ermunterſt,
Und dann wird es eine Pracht ſeyn,
Wenn das All mit mir bewunderſt.

Dichter.

Zwar in dieſem Duft und Garten
Tönet Bulbul ganze Nächte;
Doch du könnteſt lange warten
Bis die Nacht ſo viel vermöchte.

Denn in dieſer Zeit der Flora,
Wie das Griechen-Volk ſie nennet,
Die Strohwitwe, die Aurora,
Iſt in Hesperus entbrennet.

Sieh dich um! ſie kommt! wie ſchnelle!
Ueber Blumenfelds Gelänge! —
Hüben hell und drüben helle,
Ja die Nacht kommt in's Gedränge.

Und auf rothen leichten Sohlen
Ihn, der mit der Sonn' entlaufen,
Eilt ſie irrig einzuholen;
Fühlſt du nicht ein Liebe-Schnaufen?

Geh nur, lieblichſter der Söhne,
Tief in's Innre, ſchließ die Thüren;
Denn ſie möchte deine Schöne
Als den Hesperus entführen.

Der Schenke ſchläfrig.

So hab' ich endlich von dir erharrt:
In allen Elementen Gottes Gegenwart.
Wie du mir das ſo lieblich gibſt!
Am lieblichſten aber daß du liebſt.

Hatem.

Der ſchläft recht ſüß und hat ein Recht zu ſchlafen.
Du guter Knabe haſt mir eingeſchenkt,
Vom Freund und Lehrer, ohne Zwang und Strafen,
So jung vernommen wie der Alte denkt.
Nun aber kommt Geſundheit holder Fülle
Dir in die Glieder daß du dich erneuſt.
Ich trinke noch, bin aber ſtille, ſtille,
Damit du mich erwachend nicht erfreuſt.

Mathal Nameh.

Buch der Parabeln.

Vom Himmel ſank in wilder Meere Schauer
Ein Tropfe bangend, gräßlich ſchlug die Fluth,
Doch lohnte Gott beſcheidnen Glaubensmuth
Und gab dem Tropfen Kraft und Dauer.
Ihn ſchloß die ſtille Muſchel ein.
Und nun, zu ew'gem Ruhm und Lohne,
Die Perle glänzt an unſers Kaiſers Krone
Mit holdem Blick und mildem Schein.

Bulbuls Nachtlied durch die Schauer
Drang zu Allahs lichtem Throne,
Und dem Wohlgeſang zu Lohne
Sperrt er ſie in goldnen Bauer.
Dieſer ſind des Menſchen Glieder.
Zwar ſie fühlet ſich beſchränket;
Doch wenn ſie es recht bedenket,
Singt das Seelchen immer wieder.

Wundergläube.

Zerbrach einmal eine ſchöne Schal'
Und wollte ſchier verzweifeln;
Unart und Uebereil zumal
Wünſcht' ich zu allen Teufeln.
Erſt raſ't ich aus, dann weint' ich weich
Bei'm traurigen Scherbeleſen;
Das jammerte Gott, er ſchuf es gleich
So ganz als wie es geweſen.

Die Perle die der Muſchel entrann,
Die ſchönſte, hochgeboren,
Zum Juwelier, dem guten Mann,
Sprach ſie: ich bin verloren!
Durchbohrſt du mich, mein ſchönes All
Es iſt ſogleich zerrüttet,
Mit Schweſtern muß ich, Fall für Fall,
Zu ſchlechten ſeyn gekittet.

„Ich denke jetzt nur an Gewinn,
Du mußt es mir verzeihen:
Denn wenn ich hier nicht grauſam bin,
Wie ſoll die Schnur ſich reihen?“

Ich ſah mit Staunen und Vergnügen
Eine Pfauenfeder im Koran liegen:
Willkommen an dem heil'gen Platz,
Der Erdgebilde höchſter Schatz!
An dir, wie an des Himmels Sternen,
Iſt Gottes Größe im Kleinen zu lernen,
Daß er, der Welten überblickt,
Sein Auge hier hat aufgedrückt,
Und ſo den leichten Flaum geſchmückt,
Daß Könige kaum unternahmen
Die Pracht des Vogels nachzuahmen.
Beſcheiden freue dich des Ruhms,
So biſt du werth des Heiligthums.

Ein Kaiſer hatte zwey Caſſire,
Einen zum Nehmen, einen zum Spenden;
Dieſem fiel's nur ſo aus den Händen,
Jener wußte nicht woher zu nehmen.
Der Spendende ſtarb; der Herrſcher wußte nicht gleich,
Wem das Geber-Amt ſey anzuvertrauen,
Und wie man kaum thät' um ſich ſchauen,
So war der Nehmer unendlich reich;
Man wußte kaum vor Gold zu leben,
Weil man einen Tag nichts ausgegeben.
Da ward nun erſt dem Kaiſer klar
Was Schuld an allem Unheil war.
Den Zufall wußt' er wohl zu ſchätzen
Nie wieder die Stelle zu beſetzen.

Zum Keſſel ſprach der neue Topf:
Was haſt du einen ſchwarzen Bauch! —
Das iſt bei uns nun Küchgebrauch;
Herbei, herbei du glatter Tropf,
Bald wird dein Stolz ſich mindern.
Behält der Henkel ein klar Geſicht,
Darob erhebe du dich nicht,
Beſieh nur deinen Hintern.

Alle Menſchen groß und klein
Spinnen ſich ein Gewebe fein,
Wo ſie mit ihrer Scheren-Spitzen
Gar zierlich in der Mitte ſitzen.
Wenn nun darein ein Beſen fährt,
Sagen ſie, es ſey unerhört,
Man habe den größten Pallaſt zerſtört.

Vom Himmel ſteigend Jeſus bracht'
Des Evangeliums ewige Schrift,
Den Jüngern las er ſie Tag und Nacht;
Ein göttlich Wort es wirkt und trifft.
Er ſtieg zurück, nahm's wieder mit;
Sie aber hatten's gut gefühlt,
Und jeder ſchrieb, ſo Schritt vor Schritt,
Wie er's in ſeinem Sinn behielt,
Verſchieden. Es hat nichts zu bedeuten:
Sie hatten nicht gleiche Fähigkeiten;
Doch damit können ſich die Chriſten
Bis zu dem jüngſten Tage friſten.

Es iſt gut.

Bei Mondeſchein im Paradeis
Fand Jehovah im Schlafe tief
Adam verſunken, legte leiſ'
Zur Seit' ein Evchen, das auch entſchlief.
Da lagen nun, in Erdeſchranken,
Gottes zwey lieblichſte Gedanken. —
Gut!!! rief er ſich zum Meiſterlohn,
Er ging ſogar nicht gern davon.

Kein Wunder, daß es uns berückt,
Wenn Auge friſch in Auge blickt,
Als hätten wir's ſo weit gebracht
Bei dem zu ſeyn der uns gedacht.
Und ruft er uns, wohlan, es ſey!
Nur, das beding' ich, alle zwey.
Dich halten dieſer Arme Schranken,
Liebſter von allen Gottes-Gedanken.

Parſi Nameh.

Buch des Parſen.

Vermächtniß altperſiſches Glaubens.

Welch Vermächtniß, Brüder, ſollt' euch kommen
Von dem Scheidenden, dem armen Frommen,
Den ihr Jüngeren geduldig nährtet,
Seine letzten Tage pflegend ehrtet?

Wenn wir oft geſehn den König reiten,
Gold an ihm und Gold an allen Seiten,
Edelſtein' auf ihn und ſeine Großen
Ausgeſä't wie dichte Hagelſchloßen,

Habt ihr jemals ihn darum beneidet?
Und nicht herrlicher den Blick geweidet,
Wenn die Sonne ſich auf Morgenflügeln
Darnawends unzähligen Gipfelhügeln

Bogenhaft hervorhob? Wer enthielte
Sich des Blicks dahin? Ich fühlte, fühlte
Tauſendmal, in ſo viel Lebenstagen,
Mich mit ihr, der kommenden, getragen

Gott auf ſeinem Throne zu erkennen,
Ihn den Herrn des Lebensquells zu nennen,
Jenes hohen Anblicks werth zu handeln
Und in ſeinem Lichte fortzuwandeln.

Aber ſtieg der Feuerkreis vollendet,
Stand ich als in Finſterniß geblendet,
Schlug den Buſen, die erfriſchten Glieder
Warf ich, Stirn voran, zur Erde nieder.

Und nun ſey ein heiliges Vermächtniß
Brüderlichem Wollen und Gedächtniß:
Schwerer Dienſte tägliche Bewahrung,
Sonſt bedarf es keiner Offenbarung.

Regt ein Neugeborner fromme Hände,
Daß man ihn ſogleich zur Sonne wende,
Tauche Leib und Geiſt im Feuerbade!
Fühlen wird es jedes Morgens Gnade.

Dem Lebend'gen übergebt die Toden,
Selbſt die Thiere deckt mit Schutt und Boden,
Und, ſo weit ſich eure Kraft erſtrecket,
Was euch unrein dünkt, es ſey bedecket.

Grabet euer Feld in's zierlich Reine,
Daß die Sonne gern den Fleiß beſcheine;
Wenn ihr Bäume pflanzt, ſo ſey's in Reihen,
Denn ſie läßt Geordnetes gedeihen.

Auch dem Waſſer darf es in Canälen
Nie am Laufe, nie an Reine fehlen;
Wie euch Sendend aus Bergrevieren
Rein entſpringt, ſoll er ſich rein verlieren.

Sanften Fall des Waſſers nicht zu ſchwächen,
Sorgt, die Gräben fleißig auszuſtechen;
Rohr und Binſe, Molch und Salamander,
Ungeſchöpfe, tilgt ſie mit einander!

Habt ihr Erd' und Waſſer ſo im Reinen,
Wird die Sonne gern durch Lüfte ſcheinen,
Wo ſie, ihrer würdig aufgenommen,
Leben wirkt, dem Leben Heil und Frommen.

Ihr, von Müh' zu Mühe ſo gepeinigt,
Seyd getroſt, nun iſt das All gereinigt,
Und nun darf der Menſch als Prieſter wagen
Gottes Gleichniß aus dem Stein zu ſchlagen.

Wo die Flamme brennt erkennet freudig,
Hell iſt Nacht und Glieder ſind geſchmeidig.
An des Herdes raſchen Feuerkräften
Reift das Rohe Thier- und Pflanzenſäften.

Schleppt ihr Holz herbei, ſo thut's mit Wonne,
Denn ihr tragt den Samen ird'ſcher Sonne;
Pflückt ihr Pambeh, mögt ihr traulich ſagen:
Dieſe wird als Docht das Heil'ge tragen.

Werdet ihr in jeder Lampe Brennen
Fromm den Abglanz höhres Lichts erkennen,
Soll euch nie ein Mißgeſchick verwehren
Gottes Thron am Morgen zu verehren.

Das iſt unſers Daſeyns Kaiſerſiegel,
Uns und Engeln reiner Gottesſpiegel,
Und was nur am Lob des Höchſten ſtammelt
Iſt in Kreiſ' um Kreiſe dort verſammelt.

Will dem Ufer Senderuds entſagen,
Auf zum Darnawend die Flügel ſchlagen,
Wie ſie tagt ihr freudig zu begegnen
Und von dorther ewig euch zu ſegnen.

Wenn der Menſch die Erde ſchätzet,
Weil die Sonne ſie beſcheinet,
An der Rebe ſich ergetzet,
Die dem ſcharfen Meſſer weinet,
Da ſie fühlt daß ihre Säfte,
Wohlgekocht, die Welt erquickend,
Werden regſam vielen Kräften,
Aber mehreren erſtickend:
Weiß er das der Gluth zu danken,
Die das alles läßt gedeihen;
Wird Betrunkner ſtammelnd wanken,
Mäßiger wird ſich ſingend freuen.

Chuld Nameh.

Buch des Paradieſes.

Vorſchmack.

Der ächte Moslem ſpricht vom Paradieſe
Als wenn er ſelbſt allda geweſen wäre,
Er glaubt dem Koran, wie es der verhieße,
Hierauf begründet ſich die reine Lehre.

Doch der Prophet, Verfaſſer jenes Buches,
Weiß unſre Mängel droben auszuwittern,
Und ſieht, daß trotz dem Donner ſeines Fluches,
Die Zweifel oft den Glauben uns verbittern.

Deshalb entſendet er den ewigen Räumen
Ein Jugend-Muſter, alles zu verjüngen;
Sie ſchwebt heran und feſſelt, ohne Säumen,
Um meinen Hals die allerliebſten Schlingen.

Auf meinem Schoos, an meinem Herzen halt' ich
Das Himmels-Weſen, mag nichts weiter wiſſen;
Und glaube nun an's Paradies gewaltig,
Denn ewig möcht' ich ſie ſo treulich küſſen.

Berechtigte Männer.

Nach der Schlacht von Bedr, unter'm Sternenhimmel.

Mahomet ſpricht.

Seine Todten mag der Feind betrauern:
Denn ſie liegen ohne Wiederkehren;
Unſre Brüder ſollt ihr nicht bedauern:
Denn ſie wandeln über jenen Sphären.

Die Planeten haben alle ſieben
Die metallnen Thore weit gethan,
Und ſchon klopfen die verklärten Lieben
Paradieſes Pforten kühnlich an.

Finden, ungehofft und überglücklich,
Herrlichkeiten die mein Flug berührt,
Als das Wunderpferd mich augenblicklich
Durch die Himmel alle durchgeführt.

Weisheitsbaum an Baum cypreſſeragend
Heben Aepfel goldner Zierd' empor,
Lebensbäume breite Schatten ſchlagend
Decken Blumenſitz und Kräuterflor.

Und nun bringt ein ſüßer Wind von Oſten
Hergeführt die Himmelsmädchenſchaar;
Mit den Augen fängſt du an zu koſten,
Schon der Anblick ſättigt ganz und gar.

Forſchend ſtehn ſie, was du unternahmeſt?
Große Plane? fährlich blutigen Straus?
Daß du Held ſeyſt ſehn ſie, weil du kameſt;
Welch ein Held du ſeyſt? ſie forſchen's aus.

Und ſie ſehn es bald an deiner Wunden,
Die ſich ſelbſt ein Ehrendenkmal ſchreibt.
Glück und Hoheit alles iſt verſchwunden,
Nur die Wunde für den Glauben bleibt.

Führen zu Chiosken dich und Lauben,
Säulenreich von buntem Lichtgeſtein,
Und zum edlen Saft verklärter Trauben
Laden ſie mit Nippen freundlich ein.

Jüngling! mehr als Jüngling biſt willkommen!
Alle ſind wie alle licht und klar;
Haſt du Eine dir an's Herz genommen;
Herrin, Freundin iſt ſie deiner Schaar.

Doch die allertrefflichſte gefällt ſich
Keineswegs in ſolchen Herrlichkeiten,
Heiter, neidlos, redlich unterhält dich
Von den mannigfalt'gen andrer Trefflichkeiten.

Eine führt dich zu der andern Schmauſe,
Den ſich jede äußerſt auserſinnt;
Viele Frauen haſt und Ruh im Hauſe,
Werth daß man darob das Paradies gewinnt.

Und ſo ſchicke dich in dieſen Frieden:
Denn du kannſt ihn weiter nicht vertauſchen;
Solche Mädchen werden nicht ermüden,
Solche Weine werden nicht berauſchen.

Und ſo war das Wenige zu melden
Wie der ſel'ge Muſulman ſich brüſtet:
Paradies der Männer Glaubenshelden
Iſt hiemit vollkommen ausgerüſtet.

Auserwählte Frauen.

Frauen ſollen nichts verlieren,
Keine Treue ziemt zu hoffen;
Doch wir wiſſen nur von vieren,
Die allbort ſchon eingetroffen.

Erſt Suleika, Erdenſonne,
Gegen Juſſuph ganz Begierde,
Nun, des Paradieſes Wonne,
Glänzt ſie der Entſagung Zierde.

Dann die Allgebenedeite,
Die den Heiden Heil geboren,
Und getäuſcht, in bittrem Leide,
Sah den Sohn am Kreuz verloren.

Mahom's Gattin auch, ſie baute
Wohlfahrt ihm und Herrlichkeiten,
Und empfahl bei Lebenszeiten
Einen Gott und eine Traute.

Kommt Fatima dann, die Holde,
Tochter, Gattin ſonder Fehle,
Engliſch allerreinſte Seele
In dem Leib von Honiggolde.

Dieſe finden wir alldorten;
Und wer Frauenlob geprieſen
Der verdient an ewigen Orten
Luſtzuwandeln wohl mit dieſen.

Einlaß.

Huri.

Heute ſteh' ich meine Wache
Vor des Paradieſes Thor,
Weiß nicht grade, wie ich's mache
Kommſt mir ſo verdächtig vor!

Ob du unſern Mosleminen
Auch recht eigentlich verwandt?
Ob dein Kämpfen, dein Verdienen
Dich an's Paradies geſandt?

Zählſt du dich zu jenen Helden?
Zeige deine Wunden an,
Die mir rühmliches vermelden,
Und ich führe dich heran.

Dichter.

Nicht ſo vieles Federleſen!
Laß mich immer nur herein:
Denn ich bin ein Menſch geweſen
Und das heißt ein Kämpfer ſeyn.

Schärfe deine kräft'gen Blicke!
Hier durchſchaue dieſe Bruſt,
Sieh der Lebens-Wunden Tücke,
Sieh der Liebes-Wunden Luſt.

Und doch ſang ich gläubiger weiſe:
Daß mir die Geliebte treu,
Daß die Welt, wie ſie auch kreiſe,
Liebevoll und dankbar ſey.

Mit den Trefflichſten zuſammen
Wirkt' ich, bis ich mir erlangt
Daß mein Nam' in Liebesflammen
Von den ſchönſten Herzen prangt.

Nein! du wählſt nicht den Geringern!
Gib die Hand, daß Tag für Tag
Ich an deinen zarten Fingern
Ewigkeiten zählen mag.

Anklang.

Huri.

Draußen am Orte,
Wo ich dich zuerſt ſprach,
Wacht' ich oft an der Pforte,
Dem Gebote nach.
Da hört ich ein wunderlich Geſäuſel,
Ein Ton- und Sylbengekräuſel,
Das wollte herein;
Niemand aber ließ ſich ſehen,
Da verklang es klein zu klein;
Es klang aber faſt wie deine Lieder
Das erinnr' ich mich wieder.

Dichter.

Ewig Geliebte! wie zart
Erinnerſt du dich deines Trauten!
Was auch, in irdiſcher Luft und Art,
Für Töne lauten,
Die wollen alle herauf;
Viele verklingen da unten zu Hauf;
Andere mit Geiſtes Flug und Lauf,
Wie das Flügel-Pferd des Propheten,
Steigen empor und flöten
Draußen an dem Thor.

Kommt deinen Geſpielen ſo etwas vor
So ſollen ſie's freundlich vermerken,
Das Echo lieblich verſtärken,
Daß es wieder hinunter halle,
Und ſollen Acht haben
Daß, in jedem Falle,
Wenn er kommt, ſeine Gaben
Jedem zu Gute kommen;
Das wird beiden Welten frommen.

Sie mögen's ihm freundlich lohnen,
Auf liebliche Weiſe fügſam,
Sie laſſen ihn mit ſich wohnen:
Alle Guten ſind genügſam.

Du aber biſt mir beſchieden,
Dich laß ich nicht aus dem ewigen Frieden;
Auf die Wache ſollſt du nicht ziehn,
Schick eine ledige Schweſter dahin.

Dichter.

Deine Liebe, dein Kuß mich entzückt!
Geheimniſſe mag ich nicht erfragen;
Doch ſag mir ob du an irdiſchen Tagen
Jemals Theil genommen?
Mir iſt es oft ſo vorgekommen,
Ich wollt' es beſchwören, ich wollt' es beweiſen
Du haſt einmal Suleika geheißen.

Huri.

Wir ſind aus den Elementen geſchaffen,
Aus Waſſer, Feuer, Erd' und Luft
Unmittelbar; und irdiſcher Duft
Iſt unſerm Weſen ganz zuwider.
Wir ſteigen nie zu euch hernieder;
Doch wenn ihr kommt bei uns zu ruhn,
Da haben wir genug zu thun.

Denn, ſiehſt du, wie die Gläubigen kamen,
Von dem Propheten ſo wohl empfohlen,
Beſitz vom Paradieſe nahmen,
Da waren wir, wie er befohlen,
So liebenswürdig, ſo charmant,
Wie uns die Engel ſelbſt nicht gekannt.

Allein der erſte, zweyte, dritte
Die hatten vorher eine Favorite,
Gegen uns waren's garſtige Dinger,
Sie aber hielten uns doch geringer,
Wir waren reizend, geiſtig munter;
Die Moslems wollten wieder hinunter.

Nun war uns himmliſch Hochgebornen
Ein ſolch Betragen ganz zuwider,
Wir aufgewiegelten Verſchwornen
Beſannen uns ſchon hin und wieder;
Als der Prophet durch alle Himmel fuhr,
Da paßten wir auf ſeine Spur;
Rückkehrend hatt' er ſich's nicht verſehn,
Das Flügel-Pferd es mußte ſtehn.

Da hatten wir ihn in der Mitte! —
Freundlich ernſt, nach Propheten-Sitte,
Wurden wir kürzlich von ihm beſchieden;
Wir aber waren ſehr unzufrieden.
Denn ſeine Zwecke zu erreichen
Sollten wir eben alles lenken,
So wie ihr dächtet, ſollten wir denken,
Wir ſollten euren Liebchen gleichen.

Unſere Eigenliebe ging verloren,
Die Mädchen krauten hinter den Ohren,
Doch, dachten wir, im ewigen Leben
Muß man ſich eben in alles ergeben.

Nun ſieht ein jeder, was er ſah,
Und ihm geſchieht was ihm geſchah.
Wir ſind die Blonden, wir ſind die Braunen,
Wir haben Grillen und haben Launen,
Ja, wohl auch manchmal eine Flauſe,
Ein jeder denkt, er ſey zu Hauſe,
Und wir darüber ſind friſch und froh
Daß ſie meinen es wäre ſo.

Du aber biſt von freiem Humor
Ich komme dir paradieſiſch vor;
Du gibſt dem Blick, dem Kuß die Ehre,
Und wenn ich auch nicht Suleika wäre.
Doch da ſie gar zu lieblich war,
So glich ſie mir wohl auf ein Haar.

Dichter.

Du blendeſt mich mit Himmelsklarheit,
Es ſey nun Täuſchung oder Wahrheit,
Genug ich bewundre dich vor allen.
Um ihre Pflicht nicht zu verſäumen,
Um einem Deutſchen zu gefallen,
Spricht eine Huri in Knittelreimen.

Huri.

Ja, reim' auch du nur unverdroſſen,
Wie es dir aus der Seele ſteigt!

Wir paradieſiſche Genoſſen
Sind Wort und Thaten reines Sinns geneigt.
Die Thiere, weißt du, ſind nicht ausgeſchloſſen,
Die ſich gehorſam, die ſich treu erzeigt!
Ein derbes Wort kann Huri nicht verdrießen;
Wir fühlen was vom Herzen ſpricht,
Und was aus friſcher Quelle bricht,
Das darf im Paradieſe fließen.

Huri.

Wieder einen Finger ſchlägſt du mir ein!
Weißt du denn wieviel Aeonen
Wir vertraut ſchon zuſammen wohnen?

Dichter.

Nein! — Will's auch nicht wiſſen. Nein!
Mannigfaltiger friſcher Genuß,
Ewig bräutlich keuſcher Kuß! —
Wenn jeder Augenblick mich durchſchauert,
Was ſoll ich fragen wie lang es gedauert!

Huri.

Abweſend biſt denn doch auch einmal,
Ich merk' es wohl, ohne Maaß und Zahl.
Haſt in dem Weltall nicht verzagt,
An Gottes Tiefen dich gewagt;
Nun ſey der Liebſten auch gewärtig!
Haſt du nicht ſchon das Liedchen fertig?
Wie klang es draußen an dem Thor?
Wie klingt's? — Ich will nicht ſtärker in dich dringen,
Sing' mir die Lieder an Suleika vor:
Denn weiter wirſt du's doch im Paradies nicht bringen.

Begünſtigte Thiere.

Vier Thieren auch verheißen war
In's Paradies zu kommen,
Dort leben ſie das ew'ge Jahr
Mit Heiligen und Frommen.

Den Vortritt hier ein Eſel hat,
Er kommt mit muntern Schritten:
Denn Jeſus zur Propheten-Stadt
Auf ihm iſt eingeritten.

Halb ſchüchtern kommt ein Wolf ſodann,
Dem Mahomet befohlen:
Laß dieſes Schaf dem armen Mann,
Dem Reichen magſt du's holen.

Nun, immer wedelnd, munter, brav,
Mit ſeinem Herrn, dem braven,
Das Hündlein, das den Siebenſchlaf
So treulich mit geſchlafen.

Abuherrira's Katze hier
Knurrt um den Herrn und ſchmeichelt:
Denn immer iſt's ein heilig Thier,
Das der Prophet geſtreichelt.

Höheres und Höchſtes.

Daß wir ſolche Dinge lehren
Möge man uns nicht beſtrafen:
Wie das alles zu erklären,
Dürft ihr euer Tiefſtes fragen.

Und ſo werdet ihr vernehmen:
Daß der Menſch, mit ſich zufrieden,
Gern ſein Ich gerettet ſähe,
So da droben wie hienieden.

Und mein liebes Ich bedürfte
Mancherlei Bequemlichkeiten,
Freuden wie ich hier ſie ſchlürfte
Wünſcht' ich auch für ew'ge Zeiten.

So gefallen ſchöne Gärten,
Blum' und Frucht und hübſche Kinder,
Die uns allen hier gefielen,
Auch verjüngtem Geiſt nicht minder.

Und ſo möcht' ich alle Freunde,
Jung und alt, in Eins verſammeln,
Gar zu gern in deutſcher Sprache
Paradieſes-Worte ſtammeln.

Doch man horcht nun Dialekten
Wie ſich Menſch und Engel koſen,
Der Grammatik, der verſteckten,
Declinirend Mohn und Roſen

Mag man ferner auch in Blicken
Sich rhetoriſch gern ergehen,
Und zu himmliſchem Entzücken
Ohne Klang und Ton erhöhen.

Ton und Klang jedoch entwindet
Sich dem Worte ſelbſtverſtändlich,
Und entſchiedener empfindet
Der Verklärte ſich unendlich.

Iſt ſomit dem Fünf der Sinne
Vorgeſehn im Paradieſe,
Sicher iſt es, ich gewinne
Einen Sinn für alle dieſe.

Und nun dring' ich aller Orten
Leichter durch die ewigen Kreiſe,
Die durchdrungen ſind vom Worte
Gottes rein-lebendigerweiſe.

Ungehemmt mit heißem Triebe
Läßt ſich da kein Ende finden,
Bis im Anſchaun ewiger Liebe
Wir verſchweben, wir verſchwinden.

Siebenſchläfer.

Sechs Begünſtigte des Hofes
Fliehen vor des Kaiſers Grimme,
Der als Gott ſich läßt verehren,
Doch als Gott ſich nicht bewähret:
Denn ihn hindert eine Fliege
Guter Biſſen ſich zu freuen.
Seine Diener ſcheuchen wedelnd,
Nicht verjagen ſie die Fliege.
Sie umſchwärmt ihn, ſticht und irret
Und verwirrt die ganze Tafel,
Kehret wieder wie des hämiſchen
Fliegengottes Abgeſandter.

Nun — ſo ſagen ſich die Knaben —
Sollt' ein Flieglein Gott verhindern?
Sollt' ein Gott auch trinken, ſpeiſen,
Wie wir andern? Nein, der Eine,
Der die Sonn' erſchuf, den Mond auch,
Und der Sterne Gluth uns wölbte,
Dieſer iſt's, wir fliehn! — Die zarten
Leicht beſchuht bepußten Knaben
Nimmt ein Schäfer auf, verbirgt ſie
Und ſich ſelbſt in Felſenhöhle.

Schäferhund er will nicht weichen,
Weggeſcheucht, den Fuß zerſchmettert,
Drängt er ſich an ſeinen Herren,
Und geſellt ſich zum Verborgnen,
Zu den Lieblingen des Schlafes.

Und der Fürſt, dem ſie entflohen,
Liebentrüſtet, ſinnt auf Strafen,
Weiſet ab ſo Schwert als Feuer,
In die Höhle ſie mit Ziegeln
Und mit Kalk ſie läßt vermauern.

Aber jene ſchlafen immer,
Und der Engel, ihr Beſchützer,
Sagt vor Gottes Thron berichtend:
So zur Rechten, ſo zur Linken
Hab' ich immer ſie gewendet,
Daß die ſchönen jungen Glieder
Nicht des Moders Qualm verletze.
Spalten riß ich in die Felſen
Daß die Sonne ſteigend, ſinkend,
Junge Wangen friſch erneute:
Und ſo liegen ſie beſeligt. —
Auch, auf heilen Vorderpfoten,
Schläft das Hündlein ſüßen Schlummer.

Jahre fliehen, Jahre kommen,
Wachen endlich auf die Knaben,
Und die Mauer, die vermorſchte,
Altershalben iſt gefallen.
Und Jamblika ſagt, der Schöne

Ausgebildete vor allen,
Als der Schäfer fürchtend zaudert:
Lauf ich hin! und hol' euch Speiſe,
Leben wag' ich und das Goldſtück! —
Epheſus, gar manches Jahr ſchon,
Ehrt die Lehre des Propheten
Jeſus. (Friede ſey dem Guten!)

Und er lief, da war der Thore
Wart' und Thurn und alles anders.
Doch zum nächſten Beckerladen
Wandt' er ſich nach Brot in Eile. —
Schelm! ſo rief der Becker, haſt du,
Jüngling, einen Schatz gefunden!
Gib mir, dich verräth das Goldſtück,
Mir die Hälfte zum Verſöhnen!

Und ſie hadern. — Vor den König
Kommt der Handel; auch der König
Will nun theilen wie der Becker.

Nun bethätigt ſich das Wunder
Nach und nach aus hundert Zeichen.
An dem ſelbſterbauten Pallaſt
Weiß er ſich ſein Recht zu ſichern.
Denn ein Pfeiler durchgegraben
Führt zu ſcharfbenamsten Schätzen.
Gleich verſammeln ſich Geſchlechter
Ihre Sippſchaft zu beweiſen.
Und als Ururvater prangend
Steht Jamblikas Jugendfülle.

Wie von Ahnherrn hört er ſprechen
Hier von ſeinem Sohn und Enkeln.
Der Urenkel Schaar umgibt ihn,
Als ein Volk von tapfern Männern,
Ihn den jüngſten zu verehren.
Und ein Merkmal über's andre
Dringt ſich auf, Beweis vollendend;
Sich und den Gefährten hat er
Die Perſönlichkeit beſtätigt.

Nun zur Höhle kehrt er wieder,
Volk und König ihn geleiten. —
Nicht zum König, nicht zum Volke
Kehrt der Auserwählte wieder;
Denn die Sieben, die von lang' her,
Achte waren's mit dem Hunde,
Sich von aller Welt geſondert,
Gabriels geheim Vermögen
Hat, gemäß dem Willen Gottes,
Sie dem Paradies geeignet,
Und die Höhle ſchien vermauert.

Gute Nacht!

Nun ſo legt euch, liebe Lieder,
An den Buſen meinem Volke!
Und in einer Moſchus-Wolke
Hüte Gabriel die Glieder
Des Ermüdeten gefällig;
Daß er friſch und wohlerhalten,
Froh, wie immer, gern geſellig,
Möge Felſenklüfte ſpalten,
Um des Paradieſes Weiten,
Mit Heroen aller Zeiten,
Im Genuſſe zu durchſchreiten;
Wo das Schöne, ſtets das Neue,
Immer wächſ't nach allen Seiten,
Daß die Unzahl ſich erfreue:
Ja, das Hündlein gar, das treue,
Darf die Herren hinbegleiten.